

とれたて情報ハートのかけはし

同じようでも少し温かいね

 JA菊池

2024

9

vol.423



菊陽・山田さん

特集 地区別座談会の報告

まんまキッズスクール①開校式・田植え

お米の配達いたします

中央支所レポート②⑥ 七城発見!



耕そう、大地と地域のみらい。



うれしい情報をお届けします!

農業を取り巻く環境は、さまざまな要因によって大きく変化してきています。今一度、私たちの「地域の農業」を見つめ直し、未来を担う子どもたちにつないでいく大切なものは何なのかを地域の皆様と共に考えていけたらと思います。

未来に向けた 変化成長

～わが国の食と緑と水を守ろう～

菊池地域農業協同組合は、
地域になくてはならないJAであり続けるために、
「**創造的自己改革**」への挑戦を続けています。

農業者の所得増大

農業生産の拡大

地域の活性化

の実現に向け、更なる自己改革に邁進(まいしん)してまいります。*まいしん:まっしぐらに突き進むこと
JA菊池は、組合員の皆様の声に応え、正組合員と准組合員が一体となったJA運営を実現するため、准組合員を「正組合員とともに農業や地域経済への発展を共に支える組合員」と位置づけ、一層の事業利用と組合員組織や協同活動への参加を進めます。

菊池地域の農業振興3ヶ年計画を示す第12次地域農業振興計画への理解と実現に向けて、組合員の声を聞くための支所別座談会を開催いたします。下記日程において計画いたしましたのでご出席いただきますようお願いいたします。

常勤役員による『支所別座談会』日程のご案内

中央支所名	開催日	開催時間	開催場所
泗水中央支所	8月19日	10:30	泗水公民館
七城中央支所	8月19日	13:30	菊池市七城公民館
菊池中央支所	8月28日	10:30	菊池中央支所大会議室
西合志中央支所	8月28日	13:30	西宮農経済センター大会議室
菊陽中央支所	9月9日	13:30	菊陽中央支所大会議室
合志中央支所	9月10日	13:30	合志市農業総合センター
旭志中央支所	9月18日	13:30	旭志公民館
大津中央支所	9月26日	13:30	大津中央公民館

※支所別座談会での質疑応答の内容は、全ての支所からの意見・要望等を取りまとめ、集約して広報誌「いぶき」に掲載いたします。

こんにちは東です-11-



皆様の負託に 応えられるよう努力します

暑い日が続いておりますが、皆様いかがお過ごしでしょうか。体調管理には十分ご注意ください。

8月19日から9月26日まで、支所ごとに座談会を開きます。多くの方のご意見をお聞かせください。事業部門の再編や施設整備など、自己改革をどのように進めていくか、組合員の声をしっかり受け止め、役職員一丸となって皆様の負託に応えられるよう努力してまいります。

さて、半導体工場の進出により、JA菊池本所の近くまで関連企業の建設が始まり、環境の変化が目に見えてわかります。それに伴い、農地の減少が進んでおり、特に畜産農家への影響は大きくなっています。

7月18日には、経済連の丁会長と共に県庁に出向き「代替農地での営農支援を求める要望書」を木村県知事に手渡してきました。今後も継続して、市町・県・国に対して農地確保対策や支援について陳情していきたいと思っております。

未来に続く農業を守るために思いを一つにして進んでまいりましょう。 JA菊池代表理事組合長 東 哲哉



- 4~6... 特集 地区別座談会の報告
- 7... トピックス
- 8... 青壮年部(菊池支部)
- 9... 女性部(合志支部)
- 10・11... ふれあいの旅・女性部活動
- 12・13... みんなのページ/クイズ
- 14・15... 菊農通信/SDGs/食品ロス
- 16... まんまキッズ①開校式・田植え
- 17... 中央支所レポート②七城発見!
- 18... 金融部からのお知らせ
- 19... 共済部からのお知らせ
- 20・21... 漢方のお話/めぐみの里だより
- 22・23... 営農部会活動/水稻通信
- 24・25... 出荷者紹介(きくちのまんま菊池店)
- 26... お米の配達いたします/旅行センター
- 28... 人事異動のお知らせ
- 29... フォトレポート
- 30... 理事会の報告/無料相談会のお知らせ
- 31... お買い物代行サービスのご案内

表紙紹介 米・麦・大豆・ニンジン・メロン 夫と共に30年

菊陽・山田 裕子^{ひろこ}さん 夫の宏^{ふかし}さん

夫と2人で、米1.5ha・麦6ha・大豆6ha、ニンジン30a、メロン10aを栽培しています。結婚当初は、義父母と4人でメロン(60a)を中心に栽培していました。家の周りも変化し、住宅や商業施設が増えました。

JA菊池女性部副部長を拝命し、本部役員として、また菊陽支部長として、忙しい中にもいろいろな方との出会いで楽しく活動しています。



米・麦・大豆の栽培面積が徐々に増え、管理も大変になりました。8月はヘリ防除の作業が忙しくなりますが、マイヘリで効率よく進めています。

※ヘリ防除:延べ面積20ha。後ろのトラクターでは大豆の種まきをします



第35回通常総代会前に開きました地区別座談会において、組合員の皆様からたくさんのご意見・ご要望をいただきありがとうございます。とりまとめ、集約して部門ごとにご報告いたします。

総務部・総合企画室

Q 今回事業分量配当が行えなかったのは何故ですか。

A 営農用燃料・資材肥料飼料価格高騰に対する農家支援対策の実施、各事業における貸倒引当金繰入計上、固定資産の減損損失計上等もあり、最終的に当期剰余金は約775万円となりました。定款第66条2項に、事業分量配当は毎事業年度の剰余金の範囲内との定めがあり、令和5年度決算において、事業分量配当を行うための十分な当期剰余金を確保することが困難な状況となったため、事業分量配当の提案は行わないこととなりました。

Q 職員数が減っていると聞いています。人材確保にどのような取り組みをしていますか。

A 職員数の減少は、JAだけでなく公務員、一般企業も同様な状況です。当組合では、初任給の見直し、福利厚生さらなる充実を図り、人材確保に努めます。また、従来は定期募集での採用を、今年度より随時募集に変更しました。今後、雇用機会を増やすとともに幅広い採用形態を取っていきたくと考えております。

継者育成に努め、検討を進めて参ります。

Q 物流2024年問題の対応についてどのように考えていますか。

A 物流2024年問題に対応するために、物流ガイドライン(自主行動計画)を作成し、令和5年12月にJA菊池青果物輸送改善協議会を設立し、物流業者と運賃等の改定や集荷時間の変更等を協議しています。今後は、出荷販売の一元化や卸売市場の集約を進めて参ります。

Q 米・麦・大豆について品質の向上と安定生産に努めると計画に記載してありますが、どのような試験を行っているかわかりません。時代、気候、温暖化にあつた品種の導入を本所の営農部主導で進めて欲しいです。

A 水稲・大豆について、関係機関と連携し管内における適性等についての栽培試験を実施しており、新品種の導入を図っております。また、麦について、関係機関・実需者との連携のもと新品種の試験・導入に向け取り組んで参ります。

Q 人参選果場建設にかかる菊陽町への補助金依頼について、当選果場へ菊陽町以外の地域から持ち込みされる方もいるため、菊陽町だけではなく、他の市町村にも補助金を依頼するべきではないでしょうか。

A 人参選果場の受益農家の対象範囲は菊陽町と大津町となっております。菊陽町に当選果場を立地するということもあり、財政支援を求めている状況です。また、大津町も指定産地で

Q 総代、支所運営委員数について見直しが必要なのはなごうでしょうか。

A 組合員数・担い手減少に伴い、見直しが必要であることはご指摘の通りです。第12次地域農業振興計画資料P52に記載の通り、総代数支所運営委員定数の見直しは、令和8年度を目標として3ヶ年かけて協議、検討を行って参ります。

Q タスクフォースとはどのような取り組みでしょうか。

A タスクフォースとは、第28回JA全国大会決議における「持続可能な経営基盤の確立強化」の実践支援策とした「JA営農経済事業成長効率化プログラム」であり、JAと連合会が一体となって営農経済事業の収益力向上と収支改善に向けて取り組むものです。当組合では、3年間で2億3450万円の収支改善を図るため、19ソリューション(課題解決策)に取り組んでいます。

Q 県域JA構想の現在の状況についてお尋ねします。

A 「熊本県域JA構想に係る協議会」において、JA菊池を除く13JAによって新たな合併目標期日を令和8年4月として協議が継続して行われています。当組合は現在、協議会に参加していませんが、今後も情報収集に取り組みとともに、賛否の判断材料となる情報を組合員

あるため、同様の支援を求めていく予定です。

Q カントリーエレベーターの更新計画等について、今後の方向性は決まっていますか。

A 合志CE・西合志CEの泗水RCへの再編については、補助事業の採択がされておりません。現在、CE・RCの施設再編に向けた内部検討会において、各施設の収支計画を試算するなど長期的な運営を見据えた施設再編について協議を行っている状況です。

Q 共同乾燥施設の再編整備について、菊池カントリーエレベーターへの持ち込みは運搬に時間を要するので作業に影響が出ます。横持ちの対応をお願いします。

A 施設の運用面・収支等を考慮し、コンテナを活用した横持ちや、荷受待ち時間の短縮などを検討します。

Q 第12次地域農業振興計画の経営刷新計画に「南営農経済センター設置計画の検討・策定」とありますが、3年後と言わず早急に進められないでしょうか。また、大津カントリーエレベーター跡地の利用を強く希望します。

A 営農経済センターにつきましては、理事会にて菊池地域管内3ヶ所(北、南、西)と決定を頂いており、令和5年度には「西営農経済センター」が営業を開始しております。今後、北、南営農経済センターにつきましても、管内農業、農地情勢を把握しながら検討を加速させて参ります。

の皆様へ提示しながら協議を進めて行くことになっています。

営農部

Q 労働力確保対策について、農家支援隊の確保・拡充がありますが、緊急的な対応が出来る様に、拡充をお願いします。また、外国人労働者(実習生)について、第12次地域農業振興計画に記載がありませんが、JA菊池で雇用・確保は出来ないでしょうか。

A 農家支援隊については、随時募集・面接を実施しておりますが、増員に至っていません。今後、継続して募集を行います。外国人労働者については、周年雇用・賃金等で、現在の当組合での対応は難しいと考えます。県内でJA間連携も行われていますので、引き続き検討して参ります。

Q 地域において、農作業時のオペレーターを育てる取り組みをJA菊池として行っている。農家が高齢化により機械の操作が非常に難しくなっているのが現状です。JA菊池で雇いながら、農作業の経験を積ませ、地域のオペレーターとして貢献できる仕組みを作りたいです。

A 地域内において、受託作業組織は地域の農業を守るために必要な組織であり、中でも後継者育成は最重要課題だと考えています。集落営農組織や地域営農法人と連携しながら、後

畜産部

Q 牛の販売単価が低迷しており、経営が非常に厳しい状況です。畜産耕種ともに厳しい状況だと感じています。農協として目に見える支援をお願いします。

A 令和5年度は、総額67,887千円の飼料高騰対策を実施しました。本年度についても、JAグループ全体で検討して参ります。また、行政機関に対し、持続可能な農業経営実現のための各種対策の実施をお願いしております。

Q 佐賀県で野生の猪で豚熱が発生しました。野生の猪なので、県内で発生するのも時間の問題かと思えます。基本は自己防衛ですが、防疫対策と周知をお願いします。

A 現在、国・県を中心に周知及び経口ワクチン等で封じ込めを行っている状況です。家畜防疫対策連絡協議会を中心とした防疫体制の強化と、メールやホームページへの掲載による家畜防疫情報の発信を行い、防疫対策等の周知徹底を図っていきます。

Q 為替や物流2024年問題でコストが増加しています。農畜産物の適正価格形成のためにも消費者へ理解醸成をお願いします。

A 生産コストは、全ての品目で高騰しており、農畜産物販売価格への転嫁については、消費者の理解醸成が大変重要と認識しています。JAグループでも発信して参りますが、このことについては全国的な問題であり、現在、政府機関

合志中央支所起工式

R 6・7・3

合志市役所南側の建設予定地で、合志中央支所新築のための起工式を行いました。完成予定は令和7年4月です。

合志中央支所は、50年以上組合員の拠り所として親しまれてきました。新設後は更に組合員に寄り添い、利用者の利便性向上を目指し、今以上のサービスが出来るように努めます。



工事の安全を願い「刈初めの儀」を行う東組合長

自己改革タスクフォース実績確認会議

R 6・6・27



営農経済事業の成長と効率化の実現を目指す「自己改革タスクフォース」実績確認会議を開きました。1年目の効果額目標1億250万円に対し、達成率は75%の7650万円。最終年度(令和7年度)目標に向けて更なる積み上げを目指します。

令和4年度に経済事業における課題を洗い出し、令和5年度から19項目のソリューション(課題解決策)に対して実践しています。その取り組み内容、実績を報告しました。19項目の内、有機支援センターの供給量拡大、農機車輛センターの収支改善、物流コストの抑制など、10項目は目標を100%達成しています。物流コストの抑制として取り組んだ自己取り肥の拡大、戸配達の内製化は大きな効果が現れています。CBS事業の収支改善では、乳用牛育成預託料の見直しや、素牛販売における下位ランク比率の改善による収益の向上。また、「国産粗飼料」、「自給飼料」の占める割合を増やすことで飼料コスト削減もできました。中央会、経済連、農林中央金庫などの県域支援チームによる支援、協力、そして、組合員の理解を得ながら、この取り組みを必ず達成させていきます。

企業との田植え体験交流会

R 6・6・29

菊陽町にある半導体製造企業であるJASMより「地域や、地下水涵養のことなど、社員と共に理解を深めたい」との要望を受け、JASMスタッフ、JA、行政が協力して田植え体験交流会を開きました。

JASMの堀田祐一社長、JA菊池東哲哉組合長、JASM社員やその家族40人が参加しました。菊陽中央支所職員、青壮年部員らが田植え準備や指導を行い、菊陽町産業振興部商工振興課も協力。約10aの田んぼで、ヒノヒカリの苗を植えました。

堀田社長は「田植え交流が実施できてうれしく思う。共に汗を流し、楽しい体験となった。秋の収穫が楽しみだ」と笑顔を見せました。

東組合長は「共存共栄の思いで、これからも交流を深め、地域の農畜産物を食べてもらい、農業のことも知ってもらえたらうれしい」と話しました。

秋には稲刈りを予定しています。スタッフは「田植えが初めての参加者も多く、最後まで植えられるか心配したが、楽しく有意義な交流会となった。収穫時には、更に多くの参加を呼び掛け、楽しい企画も準備したい」と話しています。

JASM社内での農産物販売も定期的に行っています。



加工品も販売! 好評です!



田植えを共にする東組合長と堀田社長



参加者のみなさん

金融部・経営支援室

農林中央金庫の報道内容(決算・増資)について教えます。

農林中央金庫は、JAに対して奨励金・配当金等を還元するために海外債権等での運用を行っております。そのなかで、海外金利が急上昇したことにより含み損が発生しています。今後、農林中央金庫が運用構成の見直しを図り、JAに対する安定還元を継続するための増資要請であり、全国JAの対応状況を踏まえ、JA菊池としては農林中央金庫への後配出資へ増資することを6月理事会にて承認いたしました。

コスト削減に努めていますが、飼料等の生産資材価格の高騰等が大きな要因です。併せて、重篤な疾病による事故の増加に伴う子牛頭数の減少と素牛相場下落により、期首に對し期末棚卸資産評価額が減少した結果、収益が悪化しました。また、固定資産取得額について、JA全体で2億円であり、うちCBSにおいて、母牛の更新に必要な後継牛20頭分の固定資産取得、約18百万円の計画となります。

CBSの収支がマイナスとなった要因を教えてください。また、総代会資料P90固定資産の取得において、繁殖牛を2億円分導入するのですか。

においても協議がされておりますので、しばらくお時間をいただきたいと思っております。

生活部

貸借対照表の貸倒引当金増加の要因を教えてください。

貸倒引当金について、毎年資産査定をするこが義務付けられております。生産資材高騰等により農家経営が厳しい状況になったことが大きな要因です。

西宮農経済センターに生活物資が少ししか置いていないので、取扱品目を増やしてください。

西宮農経済センター建設にあたり開発許可の都合上、農業に関するものしか置くことが出来ないことになっております。対応いたしました「お買い物代行サービス」をスタートしており、ご自宅までお届けしております。また、定期的に移動購買車が巡回しておりますので、ご利用をお待ちしております。お問い合わせは西宮農経済センター購買課へお願いします。

免税軽油についてJAでも手続きの支援はできないでしょうか。制度自体を知らない方もいると思うので、周知をお願いします。

軽油免税制度は、税制上の優遇措置であり、原則は自己申請となっております。ご存知でない組合員の方に機会を通じて周知を行い、必要な情報の提供など申請の支援に努めて参ります。

農機車輛部

農機車輛部の体制整備について、今後農機車輛センターがどのように再編されるのか、説明をお願いします。また、拠点化はいつ頃から開始されるのか教えてください。

整備士のなり手不足と高齢化のため、現状のままでは、今以上に組合員の皆様にご不便をお掛けしてしまうと予想されます。專業化の取り組みとして、農機は旭志センターにて対応、自動車はカークリニックにて対応することとし、農機車輛センター機能を維持・向上させて参ります。本年8月から工事を開始して令和7年7月から新体制での対応を予定しております。再編後は地区巡回担当者、推進担当者を配置し業務携帯電話による迅速な対応に取り組み「出向く体制」の構築を図り、組合員の満足度向上に努めます。

農機車輛部の拠点化後の修理対応について、出張修理や、刈払機などの小物機械の持込修理等、どのような対応を検討されていますか。

農機は旭志センター、自動車はカークリニックより出向く、現場修理ができるアグリサポート車輛4台・軽サービスカー7台・積載車4台で「出向く体制」を基本として迅速に対応していきます。小物機械の持込修理については、拠点SSを取次所(一時預かり所)として連携して参ります。また、出張修理料金については現行のまま、1回当たり1,000円(税別)、休日サポート当番と農繁期休日当番時は1回当たり2,000円(税別)です。

女性部紹介♡合志

良い活動をのこしていきたい♡



合志支部長です♡

たしろ ふさこ
田代 ふさ子(70)

趣味*
孫に毛編みの帽子やセーターを作ったり手芸を楽しんだり、健康のために月に2回ほどカラオケに行ってます♪他にもフラワーアレンジメント、多肉植物の寄せ植えが好きです♡

挑戦したいこと*
チャレンジしたいことたくさん!!ただ最近多忙な一日で…(汗)少し落ち着いたら絵手紙をゆっくりはじめてみたいです♪



家の光を見ながら
デイジーの花のリースや
肩たたき棒を
みんなでつくりました♡

子育て世代の親や子どもたちに向けた食育がとても大事! 朝ごはんは朝の始まり!しっかり食べましょう!!

天草に行ってきました♡



合志、西合志合同で平和産業研修

女性部に入ったきっかけ

義母が農協婦人部を辞める際、私に「加入しなせ」の一言から入りました。

女性部に入って良かったこと

多くの人たちと友達になれたことです。財産です。また、女性部に入ったことでたくさんの学びがあります。以前は梅干しを作ったことなんてなかったのですが、作る楽しみを知ることができたり、郷土料理を作れるようになったりしています。日々勉強ですね!

女性部に入って印象に残っていること

令和元年度に第60回熊本県農業コンクールで地域能力部門秀賞・女性の活躍賞で、まんまクラブ支部として参加できたことです。

合志支部活動



2月に75歳以上の一人暮らしの方のお宅に手作り弁当をお届けしました。



来春に合志中央支所が合志市役所の隣に新設されます。地域の方々の活動や、家の光を活用した活動に、より力を入れて活動を広げていきたいと思っています。

9月には宮古島5島巡りをするふれあいの旅があります♪一緒に参加しませんか?他にもJA菊池女性部では各支部いろいろなサークル活動をしています。家の光を教材としてデイジーのリース作りや肩たたき棒づくりなど、興味を持ったことに挑戦しています♪するまで億劫でも、いざやってみると楽しいことだらけ!ぜひ一緒に人生の思い出を増やしていきたいませんか♡



合志支部のサークル活動は、音楽にノリながら楽しく体操をする「体操教室」と「生花教室」を組合員集会場にて行っています。生花教室は毎月第2、第4火曜日の19時~行っており、年会費が4,000円です。初心者の方も大歓迎!みんなで楽しく活動しています。体操教室は月末水曜の14時~♪

合志支部の活動内容や参加申し込み、お問い合わせは
合志中央支所総合支援課 Tel 096-248-1120

青壮年部紹介<菊池>

青壮年部動画配信中!



チャンネル登録してね♪



はらだ しょうたろう
原田 祥太郎(28)

就農年数 7年目 **生産品目** ブドウ、モモ、スイートコーン、トルコキキョウ

今はまっていることは
ゴルフ。ベストスコアは77で72のパープレーを目指しています!

ブドウは300a、モモは30a、
スイートコーンは50a、トルコキキョウは60a作っています。



モモの旬は7月上旬~下旬頃まで
ブドウの旬は8月上旬~9月下旬まで

農業を始めたきっかけは?

幼少期から両親や祖父母が楽しそうに農業やブドウの販売をしていたのを見てきました。将来自分が継ぐんだと中学生の頃から考えていました。

農業の楽しいところは?

直売所で販売もしているの、自分たちが育てたものを直接お客様にお渡しし、会話できるのが楽しいです。直売所を活かし自分たちで販売できるように工夫しています。

農業で気をつけていることは?

おいしいのは当たり前ですが、安心安全かつ味や品質に間違いがないように気をつけています。

青壮年部に入って良かったことは?

20代前半で就農した際、青壮年部の先輩方からの指導や交流があり心強かったです。また、他の地域の農家の方々とも意見交換ができるのが良いところです。

今後の目標は?

海外農業研修を経験しているの、海外からのお客様にも来てもらえるような環境を整えていきたいです。ブドウやモモを使ったアイスやソフトクリームにも挑戦したいと思っています。

菊池市深川にある直売所「原田ぶどう園」でブドウとモモを販売できるように準備しました。全部完熟で収穫しているのでどれもおいしいですよ♪
※残念ながらモモは7月で終了しました。



青壮年部菊池支部事務局坂本職員
おいしいブドウとモモを販売する直売所です

泗水支部 食育活動 七城支部

6/26 いもの苗植えをしたよ



泗水東小学校の1年生から3年生にさつまいもの苗植え指導



おいしいもいなり♪

7/4 米づくり指導 ~田植え~

先月号で紹介した七城小学校で米づくりの指導の後、今回は田植えを行いました。小学3年生~5年生まで全部で約120人



楽しく田植えができました!!

7/9 社会情勢を学び 知識を深める



パシオンで「青壮年部学習会」を開き、盟友42人が参加しました。

常に化する社会状況に対応するためJAを通して、資産運用、農業融資、共済商品の正しい情報を学び、農業経営をより良くしていく目的で開催。



最近気になる投資信託などについて正しく学びました!!今後の経営に役立ちます!

少しでも興味があれば、お近くの中央支所青壮年部事務局へお声かけください♪

つなげよう
ひろげよう JA女性部の輪

菊陽 リーダー学習会&「家活」

リーダー学習会では
JAマーク品商品研修
を行いました。



かわいいのが
できました



メーカーさんより
商品説明

商品のこだわりや調理
方法などを学びました。



試食もたくさん!

手芸をみんなでのしく!



クラフトテープでかご作り

菊陽 夏の全体学習会
& 商品展示会

菊陽中央支所玄関スペースで商品の展示即売会、
2階の和室で免疫アップのスープづくりを学びました。



泗水 福祉センターめぐみの里
デイサービスセンター
誕生会へ

泗水中央支所助け合いの会メンバーがお手伝い



魚つり大会で盛り上がりました!!

菊農生と交流

竹チップ使用の生ごみ
段ボールコンポスト作り

高校生考案のコンポストのモニター
として、女性部役員が取り組みます。



左から
古蔦翔さん
渡辺悠慎さん
村上遥さん

菊池農業高校
農業科2年生
SDGs班の
3人に学びま
した。

※コンポストのお問い合わせは、
菊池農業高校Tel.0968-38-2628岩坂先生へ。

ふれあいの旅へ

大津中央支所

白川郷とアルペンルート 3日間

7/2 ~ 7/4

アルペンルートの
美しく壮大な風景



世界遺産 白川郷合掌造り集落



立山黒部

たのしかったよ~



心も体もリフレッシュ!! 癒されました~!

大津 地区別研修 おふとん研修 + 行ってみたいところへGO!

陣内地区

護川地区



人吉・青井阿蘇神社へ
国宝建造物として水害から
見事に復興していました。



宇土・ジンベエ像前にて
熊本地震復興のシンボル人気漫画
ONE PIECE(ワンピース)のキャラ
クター10体のうちの一つです。



寝心地を確認:お話を聞いて体感して納得!

穴ぼこ 熟語パズル

熟語の読み方が並んでいます。読み仮名はどれも5文字ですが、2文字目と4文字目を隠してしまいました。残った文字から推理して、熟語を漢字で書きましょう。漢字はリストにあるものを1回ずつ使ってください。「ッ」や「ヤ」などは「ツ」や「ヤ」などと同じに考えます。

問題 全部の熟語を漢字で書くと、リストの漢字が1つ余ります。その漢字は何?

オ	□	ギ	□	タ	→	□	□
ミ	□	シ	□	ン	→	□	□
ナ	□	フ	□	ギ	→	□	□
エ	□	シ	□	キ	→	□	□
シ	□	ウ	□	ン	→	□	□

リスト
映機議形
源言思資
七写秋祝
水扇不

もっと遊びたい方へ
漢字パズルを
たくさん掲載した
問題集があります。



●「漢字パズル百花繚乱」
(発行・株式会社ニコリ)

【例題】
タ□ジ□ウ→□□
ト□ヨ□ツ→□□□
エ□カ□ワ→□□□

リスト
英会室書上図体卓話

答え 体
タクジヨウ→卓上
トシヨシツ→図書室
エイカイワ→英会話

星野←くみみんて
織子通←きみんて
麗富山←きみんて
麗富山←くみみんて
麗富山←くみみんて

出題●ニコリ 答えは27ページにあります

数独

数独 ルール

二重枠に入った数字の合計はいくつ?
(1) 空いているマスに、1から9までの数字のどれかを入れます。
(2) タテ列(9列)、ヨコ列(9列)、太線で囲まれた3×3のブロック(それぞれ9マスあるブロックが9つ)のいずれにも1から9までの数字が1つずつ入ります。

4				8		5		
		1	2	4		7	8	
7				3		9		4
	2			4				8
		7	8			1		
	4		1				9	
5				6			7	
		8			5	4		
	3	9						2

1		5		7				13				20
2								14		17		
				8		11				18		
		6						15				
3						12						21
				9				16		19		
						10						

クロスワードパズル

二重マスの文字を、A→Eの順に並べてできる言葉は何でしょうか?

ヨコのカギ

- 9月2日は——の日。ハズレくじ対象の抽選もあります
- ドミソとかドファラとか
- 握りずしを数えるときに使う言葉
- ミョウガはこの部分や若い茎を食べます
- 前身は江戸です
- 敬老の日に——へ日本酒を贈った
- 素晴らしい考えのこと
- 南の島に似合う植物
- 手振りを交えて説明した
- 急須のお茶を注ぎます
- ノブを持ってあげます

タテのカギ

- わらなどで編んで米や炭を詰めます
- 「」や()のこと
- 長く連れ添った夫婦は似てくるとか
- アキアカネ、オニヤンマといえは
- からすみはボラなどの——を加工したものです
- 食パンのふちの部分
- 筒に強く息を送り込んで矢を飛ばします
- 派手なところがありません
- 明日の授業に備えて——をした
- 房で売られる果物
- 神の起こした洪水を箱舟で乗り越えました
- 天竺牡丹(てんじくぼたん)とも呼ばれるキク科の花
- 一時的に寝ること

まちがいさがし

出題・イラスト: 酒井栄子

右のイラストには左のイラストと違う部分があります。間違っている部分を探しましょう。

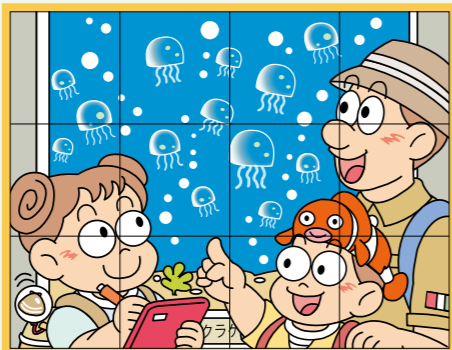
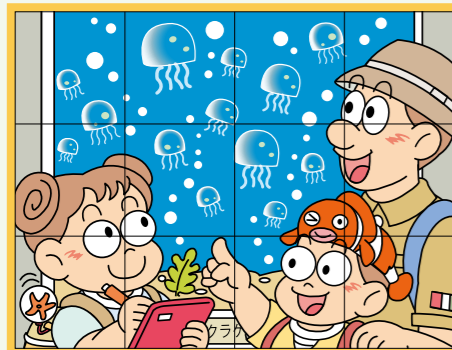

【いぶき文字デザイン紹介】

心のごもったぬりえをありがとうございました



黄色は幸せがくることを願い、黒はくまモンが好きなので2色になりました。
(中井やえ子)

親睦を深めました!



まんま店にも出荷されている 櫛川さんのお店「櫛川さん」でランチ会を行いました。
(菊池女性部役員)



健康を願って

エゴマの種まきをしました。無農薬・有機質肥料で栽培しています。
(菊池えごま組合)

菊池神社御田植祭



今年は大雨となり、神社での神事となりました。(早乙女)

フルーツシロップで かき氷



くだものでシロップを作りました。
(洒水・月一くらぶ)

表紙デザイン採用者

七城の 佐々和優さん
夏に思いつくものでイメージして「いぶき」を描きました。「い」は夏の海、「ぶ」は夏の食べ物、「き」は野菜で夏を表現しました。



(9月号デザイン)

~ありがとうございました~

「いぶき」表紙文字ぬりえ(デザイン)募集!! 〆切は毎月20日です。

- ①「いぶき」の文字がはっきりわかるもの
 - ②季節感のあるもの(または農畜産物が表現されているもの)
- 採用後に少し手を加える場合もあります。
以上2つが満たされたものから毎月選り抜きの表紙で使用します。
※文字採用者には、まんまきくち店「お楽しみBOX」をプレゼントします。

(応募先) 〒869-1205 菊池市志志川辺1875
JA菊池「いぶき」表紙デザイン係
☆デザインイラストには、住所・氏名・性別・年齢・連絡先を記入。デザインへの思い(コメント)を添えてください。
eメール → ja-kikuchi@spice.ocn.ne.jp でもOKです

10月以降のデザインを





12 つくる責任
つかう責任

小さいプラスチックが海水に交じっているのは知っていますか？川や海に捨てられたビニール袋やペットボトルなどが、水に流されたり日光に当たったりして、もろくなり小さくなります。プラスチックは、人工的なものだから落ち葉や枝のように自然に分解されず、ながーい間海に残ってしまいます。海の生きものたちに影響があるだけでなく、私たちにも影響があります。今回は海のごみについて学びましょう。

14 海の豊かさを
まもろう

17 パートナースHIPで
目標を達成しよう

たとえば、自分の家の田んぼや畑、家庭菜園をしている庭にゴミが捨てられていたらどう思いますか？

いやだし、悲しいね



海も畑や田んぼと同じ食べ物を育てる場でもあります。海は、畑や田んぼと違ってどこからどこまでが誰のものか決まっておらず自分がキレイにしよう！と思いきいのです。

海が近くに無い人も、海に関係しています。海にあるゴミの70%は、川から流れてくると言われています。町でポイ捨てされたゴミも雨や風で排水溝に落ち、川に流れていきます。ポイ捨てはなかなか減らず、プラスチック自体を減らしていくしかありません。

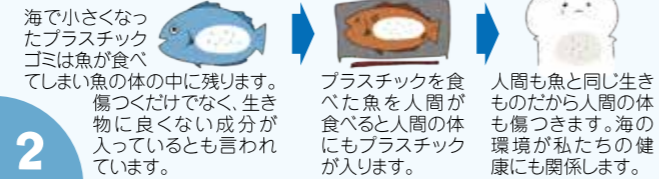

1

2

4

3

問題解決には、たくさんの人の協力があるので、目標17「パートナーシップで目標を達成しよう」も必要です。小さないるんなことが大きな成果につながります。



みんなで協力し、取り組みましょう!!!

プラスチックはとても便利ですが、問題も多くあります。海の生きもののために、目標14「海の豊かさを守ろう」を達成するためにはプラスチックゴミを減らさなければなりません。このことは目標12「つくる責任 つかう責任」にも繋がります。物を無駄にしない、ゴミを減らす、便利だからと使いすぎははいけませんね。

私たちがつくる持続可能な世界 SDGs

食品ロス問題ジャーナリスト ● 井出留美

なくそう食品ロス 干し野菜を作ってみよう

キュウリやナスが旬ですね。キュウリはあっという間に大きくなってしまふので、すぐ取らなければなりません、あまりに量が多いと食べるのが間に合いません。

そこで便利なのがキュウリの半干しです。以前にもこのコラムで紹介しましたが、長野県で米や野菜を作っている義父母に教えたところ、おいしいと喜ばれたので、あらためてお伝えします。料理研究家の有元葉子さんの著書『「使いきる。」レシピ』(講談社)で紹介されています。

キュウリを斜め輪切りにし、ざるなどに並べて庭先やベランダに干しておきます。カラカラになるまで乾かすのではなく、触るとシナッとした感じの半干しです。私は斜め輪切りにしていますが、普通の輪切りや拍子木切りでもOKです。

半干ししたキュウリを塩もみし、ごま油や砂糖、しょうゆ、酢などであえると一品になり、お酒のつまみにもぴったり。半干しにすると、生で食べるよりさらにかみ応えが増します。私は和風だれで漬けますが、コチュジャンを使って韓国風、オリーブ油やバルサミコ酢を使ってイタリアン風などにアレンジもできます。

キュウリは生のまま食べてもいいですし、肉と一緒に炒めるのもいいですね。有元葉子さんは玄米カレーの具材としてもお薦めしています。

野菜を干す方法はキュウリ以外にも使えます。冬に旬を迎えるダイコンは切り干し大根にできます。先日、冬の間に作っておいた切り干し大根を水で戻し、絞って甘酢漬けにしたら、歯応えのあるサラダになりました。切り干し大根は、煮ると軟らかくなりますが、水で戻すとコリコリしておいしいです。



冬ならジャガイモ、秋ならキノコ、夏ならズッキーニなど応用可能です。エノキタケは干すとみそ汁の具やだしとして使えます。野菜がたっぷり手に入った干し野菜を作ってみませんか。

食品ロス問題ジャーナリスト 井出留美(いでるみ)

株式会社office3.11代表取締役。博士(栄養学/女子栄養大学大学院)修士(農学/東京大学大学院農学生命科学研究科)。「食べものが足りない!」「SDGs時代の食べ方」「捨てないパン屋の挑戦」など著書多数。

菊池農業高校 文部科学省指定 農業経営者育成高等学校(全国25校・九州4校・熊本県1校)

感動、感謝、思いやり、夢を育み未来を創る菊農生 ~あらゆる可能性を見つめ一歩前へ~

菊池農業高校生の今

野菜アレンジメント



制作風景



私は誰でしょう



いまどきの女の子です



作成したドライフラワーオーナメント

生活文化科1年生が授業で野菜アレンジメントを作成しました。自分たちで育てた野菜を収穫し、中でも規格外のものや茎や葉っぱなどを使い作成しました。作成が終わったらその野菜は各家庭に持ち帰り、美味しくいただくことができました。またドライフラワーオーナメントの作成も行いました。

救急救命法講習会

7月23日(火)に菊池農業高校職員の救急救命法講習会が行われました。菊池広域連合消防本部西消防署職員3名様を招き講習が行われました。緊張感のある中、心肺蘇生法とAEDの使用方法について学ぶことができました。



草刈り実習

水田の周りのあぜの草刈り実習を行いました。暑い中ですがみんな一生懸命頑張っています。最初は慣れなくてうまくいかないこともありましたが、段々と慣れとても上手に草刈りをすることができました。



8・9月 菊池農業高校の行事

- 8月 1日(木) 全国総文祭 将棋部門選手権大会(～2日)
- 10日(土) 学校閉庁日(～15日)
- 20日(火) 農業経営者育成研修会(～21日)
- 22日(木) 小型車両建設系機械講習会
- 26日(月) フルハーネス講習会
- 27日(火) 高所作業車講習会(～28日)
- 29日(木) 刈払機講習
- 9月 2日(月) 2学期始業式
- 9日(月) キッズチャレンジ乗馬体験
- 30日(月) 2年 現場実習・インターシップ(10月4日)

詳細は本校HPをご覧ください。

ブドウ販売

園芸科のブドウは、地域の方々から毎年ご好評いただいています。今年も美味しいブドウがたくさん育っています。是非、ご賞味ください。

【品 種】マスカットベリーA(種なし)、ピオーネ(種なし)、巨峰、その他 ※時期により販売品種が異なります

【価 格】800円～1500円程度/kg

【販売時期】8月上旬～9月中旬(予定)

【販売時間】10:00～11:00

【販売場所】本校果樹園 (ドライブスルー販売いたします)

【連絡先】0968(38)4546(本校果樹園)

販売開始日、品種等の詳細は、本校果樹園までお問い合わせください。

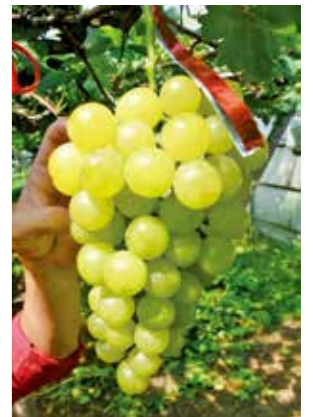

菊農のフレッシュ農産物はいかがですか？

【定期販売会】毎週 金曜 9時半～

【常時販売】平日 朝9時～夕方4時

(農産物) ・ナス ・ピーマン ・たまご 等

販売場所等の詳細は、学校にお問い合わせください。 TEL 0968(38)2621

七城 中央支所レポート 発見!

26

これは
何でしょう?
すいこうどかん
水閘土管
といいます。

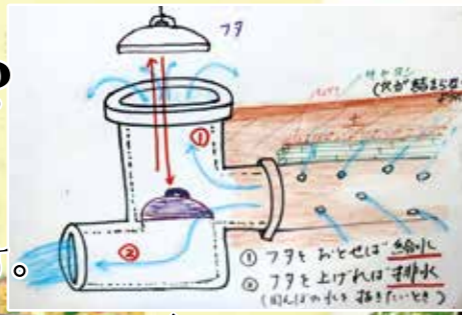

今月のリポーター
高橋 龍生です。

七城中央支所営農課農産係、入組3年目。趣味は読書と映画鑑賞です。大学で熊本に来て、JA菊池に入組。本年度、七城で「水位センサー」の導入試験をしています。これは稲作の省力化に向けていい影響を与えられると考えております。より多くの人に知ってもらいたいので、紹介させていただきます。また、土地改良の父といわれる富田氏の存在を知りました。

菊池市七城公民館に展示されています

七城町出身の富田甚平氏が開発!

水閘土管は、暗渠(あんきょ)排水のために開発されました。

暗渠排水とは、地表残留水や地下水位の低下を図るために、地下に連続した通水空間を設けて余分な水を効果的に排除するものです。

富田氏は、最初に「留井戸(とめいど)」による地下水位の調節を可能にし、改良を加え「水閘(すいこう)土管」を開発。留井戸よりも小型になり、あぜに設置することができ、工事費も安価にできるようになりました。

この「水閘土管」は、排水調節の内蓋(ふた)を上から針金で上げ下げし、簡単に確実な操作ができ、排水だけでなく、貯水もできる機能を合わせ持つ点が大きな特徴です。画期的な技術であり、湿田での耕作を可能にしました。

土地改良技術により、沼地だったところまで米が作れるようになりました。富田氏の研究・実践は、そのことに大きく貢献され菊池市の偉人・土地改良の父といわれています。

富田氏プロフィール:嘉永元(1848)年、菊池郡峯(とりで)村大字台(うてな)字水島(現・菊池市七城町)生まれ。明治8年か10年まで菊池郡の地租改正担当御用掛(ごようがかり)を拝命し、地域の土地等級の決定に参画。調査の過程で、あぜ一つしか離れていないのに土地等級が極端に異なり、収穫量に差があることに気づき、原因が主に地下水にあることをつきとめました。地下水を調節することができれば、等級の低い水田も乾田並みの等級に高めることができると考え、暗渠排水法の研究の出発点になりました。(菊池市HP文教の偉人たちより抜粋)

おいしい米どころ菊池ですが、耕作放棄地も目にするようになり、一人の農家さんが多くの田んぼを管理するようになりました。そこで進んできているのが、ロボットやAIなど先端技術を活用する「スマート農業」です。

『水位センサー』導入試験 -農業の効率化・省力化を目指す-

七城中央支所管内では、県や企業の協力のもと「水位センサー」の導入試験を行っています。センサーを田んぼに設置し、スマホ遠隔操作で確認するものです。水稻を栽培するうえで、水管理は大変重要な作業で、田んぼの見回りは欠かせません。見回りの回数や時間を削減できればと、今年は2戸の農家さんが4圃場で試験中です。

※設置後の所感などについては、今年の秋に聞かせていただきます。



これが水位センサーです

スマート農業へ

水田用温度センサー 試験中



温暖化が進む中、水田の温度変化(日中や夜温、夕立が来た時など)を記録し、どのような影響をもたらすかを観察中です。

まとめ

スマート農業への関心は高まっています。私もとても興味を持ちました。農家さんと共に学んでいきたいと思っております。

まんまキッズスクール

第1回 7月6日
開校式・田植え



食と農の大切さを知ってもらおうと取り組んでいる「まんまキッズスクール」が今年も開校しました!17期生の40人を迎え、12月まで5回活動します!そのうち3回を管内にある菊池農業高校の協力のもと行います。第1回の田植えは菊池農業高校の敷地内の田んぼで、高校生の指導のもと「ヒノヒカリ」の苗をていねいに植えました!スクール生は泥だらけになりながら、お米づくりの大変さや楽しさを学びました!

まんまキッズスクール

開校式



しっかりお話を
ききました!



東校長あいさつ

活動を通して食と農を肌で感じてください。将来少しでも食や農について考えるきっかけになればと思います



開校式の様子

まんまキッズスクールの約束宣言

1.菊池地域のすばらしい自然を体で感じ、ふるさとを愛します

1.農家の皆さんに感謝し「食べ物」を大事にします

1.「食べ物」を作り出す「農業」の大切さを学びます

1.体験を通し友だちをたくさんつくります

大きな声と一緒に
「約束宣言」をよみましょう!!



1くみ担任
佐々木先生

約束宣言をみんなで元気よくよめました!



田植え

今回植えた稲苗は、10月12日(第3回目)の活動で収穫するよ!たのしみだね!収穫までは、高校生が管理をしてくれます。~ありがとうございます~



足が土で
ぬかるむよ



JA職員や高校生のお兄さんたちが稲苗の植え方を教えてくれました!



ひろーい!!



お父さんやお母さん
弟くん、妹ちゃんも
いっしょに田植え!



おいしく育ちますよーに!



まっすぐきれいに
植えます



ていねいに!



あついで
がんばりました!!



お米をつくるのは大変
大切に食べようと思ったよ

こんなに安くなるの!?

JAの建物更生共済なら、
家計のご負担を抑えることが
出来るかもしれません。

お手元に建物保障の証書(証券)をご準備ください!

【JA共済CMキャラクター 福原遥さん】



- 自然災害の保障に加入していますか?**
 ⇒ JAの建物更生共済は**自然災害(台風・水災・雪災等)の保障が自動付帯されています**
- 地震の保障に加入していますか?**
 ⇒ JAの建物更生共済は**地震保障が自動付帯されています**
- 同一敷地内の付属建物・工作物の保障はありますか?**
 ⇒ JAの建物更生共済は**門・塀・カーポート等を自動保障します**
- 家財の保障に加入していますか?**
 ⇒ JAの建物更生共済は**自然災害(台風・水災・雪災等)の保障が自動付帯されています**
- 更新による共済掛金(保険料)の値上がりはありませんか?**
 ⇒ JAの建物更生共済は**10年間共済掛金が変わりません**
築年数に関係なく最長30年の保障を選ぶことができます
※5年満了契約を除く

JAでのお見積り依頼が増えています。
是非この機会に一度お見積りしてみませんか?

●お引き受けには審査がございます。●お支払いには所定の要件があります。
●この資料は概要を説明したものです。詳細につきましては「重要事項説明書(契約概要、注意喚起情報)」および「ご契約のしおり・約款」を必ずご確認ください。

(菊池中央支所) 0968-24-1111	(七城中央支所) 0968-25-2148	(旭志中央支所) 0968-37-3131
(泗水中央支所) 0968-38-2711	(合志中央支所) 096-248-1120	(西合志中央支所) 096-242-1163
(大津中央支所) 096-293-3211	(菊陽中央支所) 096-232-2211	(光の森プラザ) 096-285-5525



[24431500183]

JAバンク 金融部からの お知らせ



信用事業担当者の対応スキル向上!!!

ロールプレイング大会を行いました

組合員や利用者の満足度向上!!!



この大会は、組合員、利用者様の立場に立った「ライフプランサポート」を実践できるように担当者の対応力強化や意識向上を目的としています。8中央支所の金融担当職員が出席し、来店者の情報収集、ニーズに合った商品の説明や提案力、親しみやすい雰囲気づくりを心掛け、手作りの説明資料などを準備して約7分間で競い合いました。

県大会出場!!!

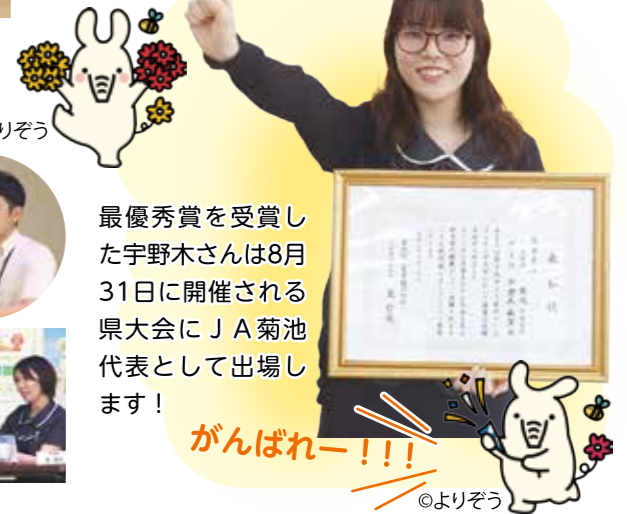

今回の経験を活かして
組合員や利用者のニーズに合わせた
サービスの提供をしていきます!!!



最優秀賞を受賞した宇野木さんは8月31日に開催される県大会にJA菊池代表として出場します!

がんばれー!!!

JA菊池
サマーキャンペーン2024
定期貯金

令和6年7月1日(月)~
令和6年8月30日(金)

対象者 ご契約いただける方は、個人および農業法人(組合員)の方に限ります。

《新規契約》
10万円以上で預入期間
1年以上2年以内の場合
店頭表示金利に
年**0.075%**
上乗せ

《既存定期貯金増額》
10万円以上で預入期間
1年以上2年以内の場合
店頭表示金利に
年**0.025%**
上乗せ

詳しくは、
各中央支所貯金窓口
または本所金融部へ



めぐみの里だより

9月号

居宅介護支援事業所
訪問介護事業所
デイサービスセンター いずみ
デイサービスセンター ゆるっと

短冊に思い思いの願いごとを書いて、笹に飾りました。

いずみ

ゆるっと

おはながみでお花を作り、天の川と一緒に飾りました。



願いが叶いますように...

七夕膳

誕生会

いずみ

旭志中央支所の助け合いの会の方たちが日本舞踊を披露してくれました。



すいか部会から大きなスイカをいただきました!!



おやつにいただきました!

喫茶

ゆるっと

コーヒー牛乳・レモンティー・ミルクティー・リンゴジュースの中から好みの物を選び、おやつと一緒に乾杯していただきました。



ほっと一息



旬のスイカおいしか〜

福祉についてのお問い合わせは

JA菊池福祉センターめぐみの里

菊池市旭志川辺1875 (JA菊池本所敷地内)

0968-26-7765

漢方独自の考え方:五臓の働きと症状「肺」「腎」

はい「肺」の働き

呼吸作用。肺は呼吸により宇宙の気を体内に取り込み、体内の毒気を排泄すると考えられており、肺のガス交換の作用とほぼ同じです。

気血の生成。口から摂取された飲食物の栄養分のうちの一部は胃から心を通って肺へ、一部は、脾から肺へ運ばれます。肺ではこの栄養分と、呼吸で得られた天の気と、人間が先天的に持っている腎精(基本的生命力)の三つが合体して「元気」がつけられます。この元気から生命を維持するエネルギーである各種の気や血がつけられ全身をめくり、人の生命活動を維持推進すると漢方では考えています。ですから、肺は血気生成の大切な舞台となります。

また、肺は水分代謝の要であり、脾から吸収された水はまず肺に集められ腎の作用により肺から全身に配布されて利用され最後に膀胱に集められて尿に排泄されると考えています。咳、呼吸困難、喀痰などはもちろん肺の異常によるものですが、その他肺は水液代謝を支配するので、浮腫や脱水などの多くは肺と深い関係があります。

じん「腎」の働き

漢方において腎の生理機能は非常に多彩です。精を蔵し、成長発育生殖を支配する。腎は「先天ノ本」と呼

ばれるように、生命力の基本物質と考えられる腎精を貯蔵しています。腎精は生命を維持し、五臓六腑やその他の諸器官の働きを調節します。従って人の誕生から死に至るまでの発育、成長、生殖、老化という一生の生命現象は腎によって支配調節されると考えます。腎の働きが旺盛な人は心身共に丈夫で老いにくく、また寿命も長く、逆に腎精の乏しい人、衰えた人は老化しやすいと考えます。従って、漢方では老化に伴う疾患の治療には、腎を補うことを重視します。

腎は水の下源である。腎は水液の正常な代謝を維持するのに中心的な役割を果たしています。漢方では胃で摂取された水分は、脾の働きによって肺に運び上げられ、肺から三焦を通じて全身に配布され、利用済みの水分は腎によって膀胱に集められ、再利用されたり、尿となって体外に排泄されると考えています。

腎は骨や髄を生じる。骨や歯を生じ丈夫にするのは腎の働きです。従って、人は年を取って腎の働きが衰えると骨が弱くなったり、歯が欠けたりします。髪の毛も白髪になったり、抜けたりします。「腎八作強ノ官」とも言われ、人の作業能力を規定し、手足が思うように動かなくなったりします。また「腎八志ヲ蔵ス」と言って、人の野心や大望の強さを示すパラメーターと考えます。

肺がん検診を受けましょう

肺がん検診の目的は、肺がんを早期に発見することです

検査方法は胸部X線検査で、2名の医師が読影を行います。また、問診において50歳以上で喫煙指数600以上の方に、喀痰細胞診検査を行います。喫煙者は非喫煙者に比べて肺門部にがんができやすくなるのが分かっています。肺門部のがんは胸部X線検査だけでは、早期発見が難しい場合があります。喫煙指数が高い方は胸部X線検査と喀痰細胞診検査の両方を受けることをお勧めしています。



肺門部

(肺門部とは、肺の入口のことで、血管などが白い陰影として写る為、胸部X線では小さい病変が見つけにくくなります)

肺がんの罹患数、死亡数は他のがん比べてもに多く、早期に発見するために肺がん検診を毎年受診することをお勧めしています。

◎2022年の死亡数が多い部位(全国)

	1位	2位	3位	4位	5位
男性	肺	大腸	胃	膵臓	肝臓
女性	大腸	肺	膵臓	乳房	胃
総数	肺	大腸	胃	膵臓	肝臓

◎2019年の罹患数(全国合計値)が多い部位

	1位	2位	3位	4位	5位
男性	前立腺	大腸	胃	肺	肝臓
女性	乳房	大腸	肺	胃	子宮
総数	大腸	肺	胃	乳房	前立腺

国立がん研究センターがん情報サービス「がん統計」より (https://ganjoho.jp/reg_stat/statistics/stat/summary.html)

お問い合わせ先:菊池養生園 (0968-38-2820) ※お気軽におたずねください

出穂前後からの水管理 病害虫防除の実施・台風時の水管理の徹底も!



大津中央支所営農課
桐原 竜治

水稲の水管理 (出穂～収穫まで)

出穂から収穫までの水管理によって玄米の収量・外観品質に大きく影響します。特に収穫前の早期落水は、白未熟粒や胴割粒の発生につながり、品質・収量の低下をまねいてしまいます。開花期以降も間断灌水を心掛け、根(うわ根)の成長を健全に保つことが重要です。また、収穫に支障がないかぎり落水の延長を心掛けましょう。

- **出穂前後**……出穂前後は最も水を必要とする時期なので、やや深水とする。
- **開花期以降**……間断灌水で土壌に酸素を供給し、根の機能を保つ。
- **成熟期以降**……早期落水は玄米の品質低下をまねくので、収穫に支障がないかぎり落水を延長する。

注) 台風や吹き下ろしの風(フェーン現象)が強い時は倒伏防止のため深水とする。
また、稲が消耗し水を大量に必要とするため、一時深水を保ち、その後は間断灌水とする。

病害虫防除

トビイロウンカ(秋ウンカ)の発生に注意!

本年は合志市に設置してある予察灯において6月22日の初飛来から断続的にトビイロウンカが誘殺されており、また7月3日には102頭の誘殺が確認されており、平年に比べると多い状況です。この先も気温が高く推移すると増殖する恐れがあり注意が必要です。



トビイロウンカ(秋ウンカ)の被害のようす

トビイロウンカは、水面近くの株に生息するため確認が難しく、その増殖率から収穫前に大発生し、坪枯れを引き起こしてしまうことがあります。防除適期を見逃さず、株元まで薬剤が届くように、しっかりと防除しましょう。

いもち病の発生に注意!

いもち病の発生は気象によるところが大きく、夏期の低温、多雨、日照不足などが原因になります。この他にも窒素過多の圃場で発生しやすい傾向にあります。穂いもちが発病すると手遅れになる場合が多く、大幅な減収となります。予防的に防除することが大切です。

- ◆ 本田での防除について、使用薬剤・使用方法・散布の仕方・防除適期など、ご不明な点がございましたら中央支所の指導員にお尋ねください。

台風時の水管理 次のことに気をつけましょう。

- ① 事前対策として強風による水分ストレス等を避けるため、やや深めに湛水する。
- ② 事後対策として冠水した本田は極力排水に努め、水の入替えを行う。
- ③ 強風後のイネは水分の吸収が盛んになるのでやや深水とし徐々に浅くし、回復を待つ通常の水管理にもどす。

注) 田んぼの見回りは、台風などで危険な状態が予想される場合は絶対に行わないでください。雨や風がおさまってから、十分に気を付けて行いましょう。

部会活動

アスパラガス 試食会でおいしさPR!



山田部会長あいさつ



部会員が対面でPR

▲熊本市内のスーパーで試食販売会を行いました。

◀初めての「仲卸業者向けの試食宣伝会」を熊本大同青果(株)で行いました。JA菊池「夏芽アスパラガス」のおいしさをわかってもらうことができました。

オクラ

出荷本番!

出荷は
11月下旬まで



こまめな現地検討会、栽培講習会で部会員の意識統一を図っています。



出荷規格
確認査定会



出荷前検査



カリ 出荷が始まります

品質向上・均一を図ろう!

後藤部会長あいさつ



出荷前の栽培管理講習会



指導員による
栽培管理説明



ニンニク 出荷本番!

乾燥にんにく出荷本番!!



出荷前の検査



出荷前の査定会

混合堆肥複合肥料 エコぷらすシリーズ 予約 特価

特徴 1. この肥料は JAグループの堆肥と有機質肥料、化学肥料を配合しております!
2. 堆肥を原料に使用しており、循環型農業の実現に役立ちます!

エコぷらす (くみあい堆肥入り粒状B-4-3)	エコぷらす (堆肥入りペレットK12-1-1)	エコぷらす (くみあい堆肥入り粒状12-8-3)	エコぷらす (くみあい堆肥入り粒状14-5-5)
約40%	約25%	約20%	約20%
スイカ、メロン、 花卉、茶、 家庭菜園用	アスパラ、スイカ	にんじん、 ショウガ、 家庭菜園用	水稲、麦、 ゴボウ

予約
受付中!

堆肥
含有量

主な
推奨作物

ご予約・お問い合わせは、各中央支所資材係へ



菊池 藤川 文子さん ⑧1
嫁の 博代さん ⑤6

お弁当を出荷しています

いろいろな味が楽しめる9マス弁当を中心に
いなりずし、おにぎり弁当、とりめし
おはぎなどを作っています

秋から冬には、玄米もちや
あんこもちも出荷しています

2人で仲良く作ってますよー



義母の味を受け継
げるよう学んでいる
ところです(ひろよ)

やさしく、時にはき
びしく昔ながらの味
を伝えています
(ふみこ)

ゴーヤとメロンを出荷しています

ゴーヤは5月下旬～11月まで
メロンは「肥後グリーン」を3月～5月まで



ゴーヤは
無農薬栽培で、
ビタミン・ミネラル
たっぷりです!



七城 まつおか としえ
松岡 利枝さん ⑦4
夫の ようせい
陽生さん ⑦5



残暑の時期の 胃腸トラブル対策で美しく

●栄養士
吉田 理江

残暑の続くこの時期は、「寝ても疲れが取れない」「常に体がだるい」など日常的に疲労を感じていませんか? もしかしたら、食事が原因かもしれません。疲労回復と美肌づくりにお薦めの栄養素を二つお伝えします。

■ タウリン

イカ、タコなどに含まれるタウリンには、疲労回復効果が期待できます。タウリンはアミノ酸の一種で細胞を正常に保つ働きがあるため、体の状態を良好に保つために必要な成分です。胆汁酸の合成や分泌を促進し、肝臓の健康をサポートします。肝臓は代謝や解毒などさまざまな機能を担っている臓器です。肝機能が低下すると体の疲労につながるため、肝臓に負担をかける、食べ過ぎ、アルコールの過剰摂取に気を付けましょう。肝臓に負担がかからない食生活を心がけることが大切です。暑い日は、冷製パスタにタコ、トマトを加えるとおいしく、そして手軽にタウリンが取れます。

■ ビタミンB1

豚肉、そば、玄米などに含まれるビタミンB1は、炭水

化物に含まれる糖質をエネルギーに変えるために必要な栄養素です。エネルギーの代謝が活発になれば体の機能も高まり、疲労回復に役立ちます。不足すると疲労物質の乳酸が体内に蓄積されるだけでなく、イライラしやすくなったり、食欲が低下しやすくなるため、意識してビタミンB1を取るようにしましょう。タマネギ、ニラなどのネギ類に含まれるアリシンがビタミンB1の吸収を高めてくれるため、豚肉と一緒に炒めて食べると良いでしょう。そうめんの代わりにそばを食べるとビタミンB1を効率良く取れます。

暑い日は喉越しが良い麺類ばかりになりがちですが、栄養のバランスが偏り疲労が蓄積されやすくなります。野菜やタンパク質も取るようにしましょう。バランス良く食べることは、美肌づくりに役立ちます。



よもぎ団子と高菜の油いためを出荷しています

- もち米・小豆は自家製です
- よもぎは春に摘んで加工して保存しています



菊池 むとう いつえ
武藤 五枝さん ⑧1



よもぎたっぷり
自然の味!

高菜はしっかり漬け込んで、
年中出荷しています



高菜も
自家製です



きりとせん

A

郵送の方は63円切手を貼ってください。

869-1205
菊池市旭志川辺1875
JA菊池9月号アンケート係

住所	〒
ふりがな氏名	男・女(才)
TEL	(FAX)

B

アンケート記入欄

Q1

Q2

Q3

Q4



- 3名様
- 〈アンケート〉
- Q1 今月号で興味を持った記事
 - Q2 紙面で改善してほしいところ
 - Q3 今後とりあげてほしい内容
 - Q4 楽しかったこと、うれしかったこと ※イラストや写真もお伝えしたいことなど

郵便番号、住所、氏名(ふりがな)、性別、年齢、電話番号、アンケートの答えをご明記の上、はがき・FAX・eメールなどでご応募ください。

〒869-1205 菊池市旭志川辺1875
JA菊池「いぶぎ」9月号アンケート係
FAX: 0968-23-3515
eメール: ja-kikuchi@spice.ocn.ne.jp

締切 9/6 必着

★または各中央支所窓口提出でも受け付けております。イラストやお便り、ご意見などもお待ちしております。

9月の運勢

<p>♈ おひつじ座 3/21~4/19</p> <p>①考え事が多そうですが神経質になり過ぎないように。土と触れ合う時間が心を癒やしてくれます。観劇にツキ ②家の中の危険箇所をチェックしてけがを防止 ③サトイモ</p>	<p>♉ おうし座 4/20~5/20</p> <p>①実り多い月。収穫を楽しみましょう。会合には出席を。楽しいことには率先して取り組んで。連絡を密にすると◎ ②体操教室に参加を。仲間と一緒に取り組んで ③リンゴ</p>	<p>♊ ふたご座 5/21~6/21</p> <p>①戸惑うことがあって当たり前。不測の事態が生じたときこそ落ち着いて。あなたの冷静さが事態を鎮静化させます ②おいしいものもほどほどに。野菜多めでバランス良く ③ナメコ</p>	<p>♋ かに座 6/22~7/22</p> <p>①せつかちになってしまいがち。喜んでもらえる話でも相手の了承を得てから進めましょう。「報連相」が大事です ②画面の見過ぎに注意。肩凝りは早めにケアを ③スタチ</p>	<p>♌ しし座 7/23~8/22</p> <p>①おいしいものを食べたり芸術に親しんだり。秋を満喫すると開運。友人との外出にもツキがあります。絵手紙が吉 ②香りの良い飲み物と好きな曲でリラックス ③クワイモ</p>	<p>♍ おとめ座 8/23~9/22</p> <p>①パワフルに過ごせます。今月なら強気もプラスに。押ししてみるのもアリ。心のフォローは忘れずに ②ストレッチで体をほぐして血行を促進 ③イチジク</p>
<p>♎ てんびん座 9/23~10/23</p> <p>①多方面から頼りにされて大変そうですが、やればやっただけの力があります。上昇運です。前向きに捉えて ②カルシウムをしっかり取って骨密度をアップ ③柿</p>	<p>♏ さそい座 10/24~11/22</p> <p>①状況が次第に整ってきます。今のペースで進めて。変化をうまく取り入れましょう。友人との外出にツキ ②活動的なほど◎。シェイプアップにも良いとき ③ネギ</p>	<p>♐ いて座 11/23~12/21</p> <p>①済んだと思っていたことがひっくり返されることありそう。アフターフォローを心がけて。仕事優先が吉 ②エアコンの効き過ぎに注意。トイレは早めに ③ニンジン</p>	<p>♑ やき座 12/22~1/19</p> <p>①運勢は活気づき想定外の動きがありそう。ドキッとしそうですが乗ってみるのも一興。長期計画のスタートが吉 ②湿疹や虫刺され、小さなけがに気を付けて ③ダイコン</p>	<p>♒ みぎめ座 1/20~2/18</p> <p>①急がば回れ。結果だけを求めず過程も大切に。信頼関係の構築を心がければ今後の礎に。読書にツキあり ②オーバーワークや介護疲れに留意。休憩を ③栗</p>	<p>♓ うお座 2/19~3/20</p> <p>①いら立ちは抑えて。温和な態度が周囲を和やかにし、あなた自身にもいい流れが返ってきます。金運が良好 ②不調は解消へ。コンディション維持をテーマに ③ハクサイ</p>

クイズのこたえ

4	9	2	6	7	8	3	5	1
3	5	1	2	4	9	7	8	6
7	8	6	5	3	1	9	2	4
1	2	5	7	9	4	6	3	8
9	6	7	8	2	3	1	4	5
8	4	3	1	5	6	2	9	7
5	1	9	4	6	2	8	7	3
2	7	8	3	1	5	4	6	9
6	3	4	9	8	7	5	1	2

数独 答え: 9

まちがいさがし

- 2...クラゲの大きさが違う
- 4...帽子の帯が違う
- 7...帽子の柄(魚の目)が違う
- 9...ヒトデが貝に変わっている
- 10...海藻の形が変わっている

クロスワードパズル 答え: ツキアカリ

タ	カ	ラ	ク	シ	ダ
ワ	オ	ン	ミ	リ	
ラ	ソ	フ	ト	ア	
	ト	ウ	キ	ヨ	ウ
カ			ヤ	シ	カ
ツ	ボ	ミ	ユ	ノ	ミ
コ		ミ	ヨ	ウ	ア

お米の配達いたします

- いつでもおいしいお米を贈り物として全国に送ることができます。 ※別途配送料が発生します。直接、ライス直販にお尋ねください。
- 玄米をライス直販に持ち込みされると精米できます。 ※玄米を精白米に搗精(とうせい) 【加工料 玄米30kg 415円(税込)】

<p>白米 菊池川流域特別栽培米</p> <p>①七つ星</p> <p>生産者限定、食味(甘味・香り・食感)、歴史と伝統、有機施用、減農薬、精米品質、低温貯蔵の七つのこだわりを持つお米です。</p> <p>5kg.....3,675円(税込) 数量限定</p>	<p>白米 菊池川流域特別栽培米</p> <p>②七城のこめ</p> <p>江戸時代からうまい米の代名詞といわれたまぼろしの菊池米、それが菊池川流域米七城の米です。</p> <p>5kg.....2,780円(税込) 10kg.....5,460円(税込)</p>
<p>白米</p> <p>③きくちのまんま</p> <p>あふれる緑と清流のふるさと菊池。その母なる大地の恵み、そのまんま。「きくちのまんま」は安心品質の菊池ブランドです。</p> <p>5kg.....2,050円(税込)</p>	<p>白米</p> <p>④ホテル舞</p> <p>ホテルの里、旭志のきれいな水と空気。豊かな自然に育まれた美味しいお米です。</p> <p>5kg.....2,150円(税込)</p>

お問合せ ご注意は

JA菊池七城中央支所 ライス直販 TEL 0968-25-7140 受付時間 午前8:30~午後5:00(土・日・祝日を除く)

0120-49-7746

●お申し込み・お問い合わせは 各中央支所生活係へ

ふれあいの旅 お申し込み受付中!!

宮古島5島巡り 3日間

出発日 令和6年 9月25日(水) 菊池中央支所 発着

11月24日(日) 七城中央支所 発着

旅行代金 大人お一人様 132,000円

その他、他社商品(JTB・阪急交通社・タビックス等)の申し込みもお受けしています。

株式会社 農協観光 観光庁長官登録旅行業第939号(社)日本旅行業協会正会員
熊本支店 TEL 096(356)3131 熊本市中央区南千反畑町2-3(JA熊本県会館1F) 総合旅行業務取扱管理者 中島寿幸・福田光宏

株式会社 農協観光 観光庁長官登録旅行業代理業第23号 総合旅行業務取扱管理者 市岡 典光
TEL 0968-23-3513 または 中央支所生活係へ

フォト
レポート

飼料用トウモロコシ収穫始まる 作業の安全を祈願

一期作:7月中旬から8月中旬。二期作:11月~12月。
酪農家にとって大切な作業です。



泗水祈願祭



旭志祈願祭



旭志コントラクター利用組合



コミュニティ
IBUKI夏号
発行しました!

「養生みそ」は
麴から手作り
材料は
麦・大豆・塩だけ!



養生みそを紹介しています
JA菊池女性部泗水支部
自然食遺品加工センター



泗水コントラクター利用組合

小学生が農業体験 汗をかきかき 大変だけど 楽しかった!!

菊陽 スイートコーン収穫

中部小4年生



収穫のしかたを
説明する矢野圭介さん(右)



みんなで
力を合わせて
運びました



たくさん
収穫しましたー

菊池 田植え

戸崎小4・5・6年生

学校近くの
宮川忠正さんが指導



宮川さんと6年生



たのしーい



そーこー植わつとらんよー



汗をいっぱい
かいたから
おいしーい!



合志青壮年部

人事異動のお知らせ

新 (旧)

- 森 康浩 Ⅱ 調査役・監査室長(監査室長兼監査課長)
- 緒方 忠雄 Ⅱ 副調査役七城中央支所生活課長兼生活係長(七城中央支所金融共済課長)
- 西本 博文 Ⅱ 審査役・営農部園芸課長兼TAC統括(営農部北営農センター課長兼センター長)
- 松岡 安典 Ⅱ 審査役・営農部西営農経済センター購買課長兼営農経済渉外(泗水中央支所生活課長兼生活係長)
- 水上 和臣 Ⅱ 審査役・畜産部畜産課長兼畜産販売推進班長兼診療係長(畜産部畜産課畜産係)
- 松原 和典 Ⅱ 審査役・菊池中央支所金融共済課長兼公務担当兼共済係長(菊池中央支所営農課農産係長兼米需給対策担当)
- 竹森 幸博 Ⅱ 審査役・七城中央支所金融共済課長(畜産部畜産課長兼畜産販売推進班長兼診療係長)
- 松田 勇生 Ⅱ 審査役・泗水中央支所金融共済課長兼貯金係長(泗水中央支所金融共済課長)
- 城戸 恭子 Ⅱ 審査役・泗水中央支所生活課長兼生活係長(泗水中央支所金融共済課貯金係長兼出納係)
- 木村 雅樹 Ⅱ 副審査役・監査室監査課長兼監査係長(監査室監査係)
- 岩根 正孝 Ⅱ 副審査役・営農部北営農センター課長兼センター長(営農部園芸課園芸係長兼広域指導員TAC)

- 開 美佐喜 Ⅱ 副審査役・菊池中央支所金融共済課貯金係長兼出納係兼公務担当(菊池中央支所金融共済課貯金係長兼公務担当)
- 藤本 真治 Ⅱ 副審査役・菊池中央支所営農課農産係長兼米需給対策担当(菊池中央支所営農課資材係長兼資材店舖店長)
- 古荘 倫平 Ⅱ 調査役・金融部融資課融資推進係長兼農林中金出向(金融部融資課融資推進係)
- 矢野 博之 Ⅱ 調査役・営農部北営農センター係長兼広域指導員TAC(営農部北営農センター係長兼広域指導員TAC兼経済連青果物コントロールセンター)
- 有内 義彦 Ⅱ 調査役・営農部西営農経済センター園芸販売課園芸販売係長(兼経済連青果物コントロールセンター)(営農部西営農経済センター園芸販売課園芸販売係)
- 古庄 孝寛 Ⅱ 調査役・畜産部畜産課畜産係長(畜産部畜産課)
- 宮田 一彦 Ⅱ 調査役・畜産部飼料課粗飼料係長(営農部西営農経済センター購買課長兼営農経済渉外)
- 平山 雅浩 Ⅱ 調査役・菊池中央支所営農課資材係長兼資材店舖店長(菊池中央支所営農課資材係)
- 溝口 知紗 Ⅱ 調査役・総務部企画広報課企画広報係(営農部営農企画課担い手対策係)
- 渡邊 恵理 Ⅱ 調査役・営農部営農企画課担い手対策係(営農部営農企画課販売精算係)

- 坂口祐太郎 Ⅱ 調査役・七城中央支所営農課農産係兼農産物検査員(七城中央支所営農課農産係)
- 後藤 真智 Ⅱ 営農部園芸課園芸係長兼広域指導員TAC(営農部北営農センター)
- 徳永 彩 Ⅱ 共済部保全課(泗水中央支所総合支援課総務係)
- 宮本 大誠 Ⅱ 生活部燃料課大津給油所(生活部燃料課菊陽セルフSS)
- 井上 健成 Ⅱ 生活部燃料課菊陽セルフSS(大津中央支所生活課)
- 北里 和隆 Ⅱ 営農部西営農経済センター営農課農産係兼農産物検査員(営農部西営農経済センター営農課農産係)
- 坂本 仁 Ⅱ 菊池中央支所営農課農産係兼農産物検査員(菊池中央支所営農課農産係)
- 城 優香 Ⅱ 泗水中央支所総合支援課総務係(泗水中央支所金融共済課共済係)
- 西本 美月 Ⅱ 泗水中央支所金融共済課出納係(泗水中央支所金融共済課貯金係兼融資係)
- 吉良有美華 Ⅱ 泗水中央支所金融共済課共済係(共済部保全課)
- 橋口優里菜 Ⅱ 大津中央支所金融共済課貯金係(菊陽中央支所金融共済課貯金係)
- 今坂 莉佳 Ⅱ 大津中央支所生活課(生活部燃料課菊陽セルフSS)
- 倉原 知里 Ⅱ 菊陽中央支所金融共済課貯金係(大津中央支所金融共済課貯金係)

よろしく願います

〔令和6年7月1日付〕

退職

〔令和6年6月30日付〕
お世話になりました

- 森 信貴 Ⅱ 営農部園芸課長
- 西山 聖也 Ⅱ 菊池中央支所金融共済課長
- 中村 智子 Ⅱ 七城中央支所生活課長
- 北原 瑞穂 Ⅱ 金融部貯金課
- 岡本 皓平 Ⅱ 畜産部畜産課
- 上野 優馬 Ⅱ 畜産部飼料課
- 五島 妙子 Ⅱ 生活部生活購買課
- 米村 美紀 Ⅱ 生活部生活購買課
- 清田 真希 Ⅱ 菊池中央支所金融共済課
- 福田 敬子 Ⅱ 営農部営農企画課農産物市場
- 小澄 眞司 Ⅱ 菊池中央支所営農課



JAふれあい食材をご利用の皆さまへ

お買い物代行サービス 始めました!

「お買い物」をして、お届けする便利な「代行」サービスです♪

1個からでもOK!!

ふれあいさんが
直接ご自宅までお届けします。

※ふれあいさん=JAふれあい食材をお届けするスタッフです



A-COOP
旭志店
熊本県菊池市旭志新明2696-2
お買い物カタログ
Vol.005

お問い合わせは...
TEL (0968) 37-2915
FAX (0968) 37-3627

1 「ご注文書」に、「お名前」「電話番号」をご記入後、「お買物カタログ」をご覧頂き該当の商品に「数量」をご記入お願いいたします。仕入の都合により価格の変更がございますので、「ご注文書」にてご確認をお願いいたします。

2 ご記入いただいた「ご注文書」を巡回コース日にふれあいさんが取りに伺いますので、手渡しでお渡しく下さい。

3 ご注文商品は「Aコープ旭志店」にて、スタッフが商品選択を行いお届けする準備を行います。

4 ふれあいさんが直接ご自宅の玄関先までお届けします。



【お願い】
商品の品切れが発生しないように努めておりますが、万一ご注文いただいた商品が品切れした場合には代替品をお届けするか、キャンセルするか、お電話でご連絡確認させていただきます。また、ご連絡が取れなかった場合には、キャンセルの取扱いとなります。ご容赦ください。お届けした商品に、不良・過不足があった場合は、お手数ですが、お届けした店舗へご連絡ください。



お買物カタログ

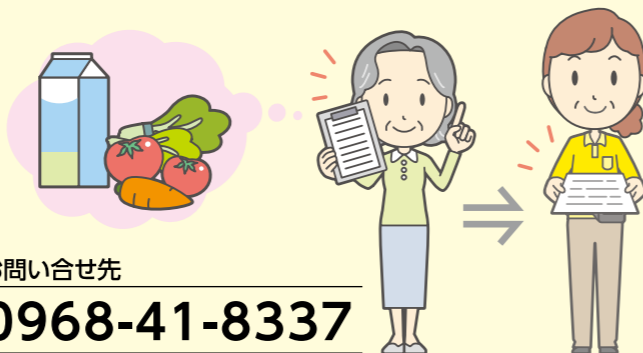

「JAふれあい食材」についてのお問い合わせ先
食材センター TEL 0968-41-8337

ふれあい食材宅配員募集 日・祝日はお休み

食材及び食品・日用品を会員様宅へお届けする仕事です。

- 業務内容: 宅配業務(食材及び食品・日用品)
- 就業場所: JA菊池管内(旧菊池市管内)
- 就業時間: 8:00~16:00頃
但し、曜日によっては14時頃まで
- 休日: 日曜・祝日(月平均出勤日数22日)
- 年齢性別: 不問(但し定年60歳)
- 必要資格: 普通自動車免許
- 給与: 時給1,050円+実績手当~
- その他: 通勤手当・社会保険
: 有給休暇(6か月後から労働日数により付与)

※担当地区の配送になれるまでは補助の職員が同行し2名で配送業務を行いますので安心してご応募下さい。



【お問い合わせ先】
JA菊池 ■菊池中央支所営農課 ■生活部 生活購買課
担当:松岡 担当:右田
Tel 0968-24-1121 Tel 0968-37-2915

理事会の報告 (第3回 R6.6.27)

【業務報告】

1. 主要業務処理顛末
2. 組合員の加入および脱退予告
3. 事業経費
4. 5月末事業実績
5. 第35回通常総代会出席状況
6. 自主検査結果報告(令和6年4月検査分)
7. 令和6年度JA菊池おしゃれフェア実績
8. 有価証券(国債)の購入
9. 確定債権の経過
10. 公共事業資金の融資
11. 財務モニタリング報告
12. 地区別座談会顛末
13. 令和5年度下期監事監査の指摘事項
14. 青壮年部・女性部報告
15. 理事会付託事項専門委員会報告
16. 県連理事会等の主要協議事項

【議題】

- [第1号議案] 理事の専門委員会所属および信用評定委員の委嘱
- [第2号議案] 役員報酬額の決定
- [第3号議案] 役員退職慰労金の支給
- [第4号議案] 常勤役員その他団体役員就任の承認(3件)
- [第5号議案] 令和6年度役員賠償責任保険
- [第6号議案] 農林中央金庫への後配出資の増資
- [第7号議案] 第12次地域農業振興大会
- [第8号議案] 業務報告書の県提出
- [第9号議案] ディスクロージャー誌の作成
- [第10号議案] セルフSSの新紙幣発行に伴う自動釣銭機の固定資産取得
- [第11号議案] 「JAでんき」の取組み
- [第12号議案] 理事の利益相反契約(1件)
- [第13号議案] 夏季賞与の支給

以上の議案について全て承認されました。

監事会の報告 (第3回 R6.6.27)

【審議事項】

1. 監事の報酬

以上について審議報告されました。

組合員資格の確認も!

JAにお届けいただいている内容【氏名・住所・組合員たる資格の別等】に変更があった場合には、最寄りの中央支所総合支援課までご連絡ください。

変更があったら連絡をお願いします!



無料相談会のお知らせ (組合員向け)

弁護士法律相談会 9/4 (水) 午後1時半より
場所: JA菊池本所応接室
予約は8月28日(水)まで地元の中央支所へお申込みください。

税理士相談会 9/11 (水) 午後1時半より
場所: JA菊池本所応接室
予約は9月4日(水)まで地元の中央支所へお申込みください。

行政書士相談会 9/11 (水) 午後1時より
場所: 泗水中央支所
電話: 0968-38-2711

アラッキーレポート 直売所ではお客さんが次から次に...



今月の青壮年部紹介ページ(P8)で紹介している原田さんの取材に行ってきました♪ みなさん知ってましたか? 菊池市深川にある「原田ぶどう園」! とれたてを味わうことができるフルーツ直売所です♪ 取材中も次から次へとお客さんが来店されモモやブドウを購入されていました! 大人気! 果物の収穫具合で不定期にオープンされているそうですので、機会があれば覗いてみてはいかがでしょうか♪



オクラがどう実るか知っていますか?

みなさんオクラがどう実っているか見たことありますか? アラッキー初めて取材でまじまじと見ました! オクラって上によきと伸びていくんですね~! 大きく生長している方がお得! ?って思うかもしれませんが、オクラはサイズが大きくなりすぎちゃうと、固くスジっぽくなっちゃうんです。サイズに気をつけて収穫する生産者さんたちの努力のおかげで、おいしいサイズのオクラを食べられていることに最近気づきました! ありがたいですね~♪



今回の取材対応をしてくださったのは、オクラ部会の中村明博さん♪ 収穫や袋詰めなどを取材。「食」と「農」の魅力を伝えるフリーマガジン「hug(ハグ)」に掲載されます♪

中村さんは「旬のオクラの魅力をとくさんの消費者に知ってもらい、多くの方に食べてもらえたらうれしい」と笑顔で語り「お好み焼きにオクラを沢山入れて食べるのがおすすめ」と話されていました。冊子は8月発行予定で、近くのきくちのまんま店に置きます。オクラを使った料理も紹介されますので、ぜひ見られてください~♪



インスタグラムも見てネ! "kikuchimanmarche"

あとなぎ

梅雨が明け、猛暑が続きます。このような中、懸命に生きる命がたくさんあります。駐車場の砂利の中に咲く野花が愛おしく感じられました。本当にみなさまご苦勞様です。熱中症にならないようにお気を付けください。熱い中ではありますが、体力づくり、食事に気を付けて、自分の体を大切にお過ごしください。

Riko



農機車輛部から 農機・車輛・農機具の修理おまかせ！！

アグリサポート車輛が駆けつけます！

高性能サービスカーで対応

土 日 祝日

当番が対応します

TEL 090-4474-0269

対応時間 8:30～17:00

北部第1(菊池・七城)0968-25-1430

北部第2(旭志・泗水)0968-37-2208

南部第1(合志・西合志)096-248-3786

南部第2(大津・菊陽)096-293-2567

作業中動かなくなった農機具も、その場で修理！

※交換部品等発生した場合、後日の修理になる場合もございます。



中山間地の農地・農家軒先・牛舎

など

その場で修理
いたします



・ガス溶接機

・切断機

・コンプレッサー

などを搭載



JA菊池ドライブイン
TEL:096-273-8200
FAX:096-233-5588
焼肉レストランアグリショップ

農産物市場

きくちのまんま菊池店 TEL:0968-26-5877

きくちのまんま合志店 TEL:096-348-6556

きくちのまんま菊陽店 TEL:096-213-5088

大津とれたて市場 TEL:096-293-3294

ライス直販係 フリーダイヤル:0120-49-7746

TEL:0968-25-7140 FAX:0968-23-0186

光の森プラザ TEL:096-285-5525

菊池郡菊陽町光の森6-6-3アークアベニュー光の森1F

畜産部畜産課 診療係休診日カレンダー

平日 (JA業務時間内) 時間外 (休祭日、JA業務時間外)
☎0968-23-3209 090-4581-7020 (携帯)

※ 休日 と 午後休 は電話対応いたします。

8月							9月						
日	月	火	水	木	金	土	日	月	火	水	木	金	土
				1	2	3	1	2	3	4	5	6	7
4	5	6	7	8	9	10	8	9	10	11	12	13	14
11	12	13	14	15	16	17	15	16	17	18	19	20	21
18	19	20	21	22	23	24	22	23	24	25	26	27	28
25	26	27	28	29	30	31	29	30					

但し、急患の場合はかかりつけの獣医師に直接ご連絡ください。

農機車輛部・カークリニック

AM8:30～PM5:00

TEL 0968-38-6333 / FAX 0968-38-6321

休日対応連絡 アグリサポートワゴン
090-4474-0269

万が一事故にあわれた場合は、こちらにご連絡ください

平日 (8:30～17:00) 土曜営業日 (8:30～12:00) ご加入いただいた中央支所、または本所へ

■菊池中央支所: 0968-24-1111 ■泗水中央支所: 0968-38-2711 ■西合志中央支所: 096-242-1163

■七城中央支所: 0968-25-2148 ■共済部(本所): 0968-23-3509 ■大津中央支所: 096-293-3211

■旭志中央支所: 0968-37-3131 ■合志中央支所: 096-248-1120 ■菊陽中央支所: 096-232-2211

夜間 (17:00～8:30)・休日はJA共済サポートセンターレッカー・ロードサービス 0120-063-931
またはフリーダイヤル JA共済事故受付センターへ (24時間・365日受付) 0120-258-931



虹のホール 杉並
TEL 096-294-1059
FAX 096-294-1079

虹のホール とよみず
TEL 0968-38-1059
FAX 0968-38-1079

虹のホール わいふ
TEL 0968-23-1059
FAX 0968-26-1079

とよみず法事会館 TEL:0968-23-8100 FAX:0968-23-8080