

とれたて情報ハートのかけはし

同じようでも少し温かいね

 JA菊池

2024

8

vol.422



大津・古庄さん

うれしい情報をお届けしま〜す!

第35回 通常総代会

果樹経営支援対策事業説明会のお知らせ

お買い物代行サービスのご案内

中央支所レポート㊦ 菊池発見!



耕そう、大地と地域のみらい。



Instagram
きくちのまんマルシェ



Youtube
きくちのまんまチャンネル



LINE
きくちのまんま

第35回 通常総代会



東組合長あいさつ

変化できる組織力と仕組みづくりで改革を実践

第35回通常総代会を6月20日、合志市総合センター「ヴィーブル」で開きました。総代662人が出席(本人出席223人、議決権行使書面による出席438人、委任状による代理出席1人)。令和5年度事業報告と令和6年度事業計画、第12次地域農業振興計画など8議案と附帯決議、報告事項を可決・承認されました。

第12次地域農業振興計画初年度 実働へ

「農業者の所得増大」「農業生産の拡大」「地域の活性化」に向け 創造的自己改革をさらに進化させ実践します

令和6年度は、第12次地域農業振興計画および支所活動3カ年計画の初年度で、実働に向けた協議・決定を行うなど特に重要な年となります。さらにJA菊池自己改革タスクフォース(JA営農経済事業・成長効率化プログラム)は2年目を迎え、プログラムで設定した改善目標を着実に実践します。

基本目標に掲げてきた「農業者の所得増大」「農業生産の拡大」「地域の活性化」を目標とした「創造的自己改革」をさらに進化させます。農畜産物の適正な価格の実現に向けて、「国消国産」を旗印に消費者に対する理解醸成運動を展開します。

組合員皆様方のご指導・ご支援をよろしくお願いいたします。

こんにちは東です-10-

地域と一つとなって 未来永劫JA菊池



初夏のさわやかな風が吹き抜ける6月20日、第35回通常総代会を迎え、すべての議案にご承認をいただき終了しましたこと、皆様のお陰と感謝申し上げます。

令和5年度は燃油や資材高騰、歴史的な円安と物価高などが続き、農家経営のみならず国民生活そのものが大変厳しい状況となり、今も続いています。地域環境にもさまざまな変化が起きており、農業を続けるための課題も多く抱えています。

しかし、苦境に立たされている今こそ「協同の理念」に立ち返ることが必要であると考えます。「地域の農業を振興し、わが国の食と緑を守ろう」と一番目に掲げてあるJA綱領を噛み締め、美しい自然に囲まれた菊池地域の農業を守っていかねばなりません。次世代につなぎ、持続可能な農家継承の後押しが出来るよう取り組んでまいります。さらに地域と一体となって「未来永劫JA菊池」であり続けたいと思います。

JA菊池代表理事組合長 東 哲哉

- 3・4… 第35回通常総代会
- 6… 部会総会報告 畜産部
- 7… 木村熊本県知事表敬訪問
- 8・9… 青壮年部(泗水) / 女性部(七城)
- 10・11… ふれあいの旅・女性部活動
- 12・13… みんなのページ / クイズ
- 14・15… 菊農通信 / SDGs / 食品ロス
- 16… フォトレポート
- 17… 中央支所リポート 菊池発見!
- 18… 金融部からのお知らせ
- 19… 共済部からのお知らせ
- 20・21… 漢方のお話 / めぐみの里だより
- 22・23… 資材係からのお知らせ / 水稲通信
- 24・25… 出荷者紹介 / 部会活動
- 26… 生活部からのお知らせ / 旅行センター
- 28・29… インフォメーション / 診療カレンダー
- 30… 理事会の報告 / 無料相談会のお知らせ
- 31… お買い物代行サービスのご案内

表紙紹介 酪農家になり11年 大津・古庄 志磨さん 42

結婚式の次の日から、酪農家となりました。友人の紹介で夫と知り合い、事務の仕事辞め、覚悟を決めました。夫(寿一さん)と義父母(寿治さん、美智子さん)の4人の家族経営です。仕事の分担を決め、家族との時間も大切に酪農の仕事に頑張っています。



エサやりや掃除など



4時に起床して牛舎へ。朝夕、115頭の搾乳をします。その間、夫は牛の部屋を整えたり、エサの準備などを行っています。



搾乳は志磨さんが担当

農業を取り巻く環境は、さまざまな要因によって大きく変化してきています。今一度、私たちの「菊池地域農業協同組合」を見つめ直し、未来を担う子どもたちにつないでいく大切なものは何なのかを地域の皆様と共に考えていけたらと思います。

未来に向けた 変化成長

～わが国の食と緑と水を守ろう～

菊池地域農業協同組合は、
地域になくてはならないJAであり続けるために、
「**創造的自己改革**」への挑戦を続けています。

農業者の所得増大

農業生産の拡大

地域の活性化

の実現に向け、更なる自己改革に邁進してまいります。

JA菊池は、組合員の皆様の声に応え、正組合員と准組合員が一体となったJA運営を実現するため、准組合員を「正組合員とともに農業や地域経済への発展を共に支える組合員」と位置づけ、一層の事業利用と組合員組織や協同活動への参加を進めます。

第12次地域農業振興計画策定にあたり、
組合員皆様にご理解を深めていただくために、
支所別座談会を開催いたします。

下記日程において支所別座談会を計画しましたので
ご出席いただきますようお願いいたします。

菊池地域農業振興大会

とき 8月9日 開会13:00

ところ パシオン 大ホール

記念講演 熊本県知事
木村敬氏

常勤役員による『支所別座談会』日程のご案内

中央支所名	開催日	開催時間	開催場所
泗水中央支所	8月19日	10:30	泗水公民館
七城中央支所	8月19日	13:30	菊池市七城公民館
菊池中央支所	8月28日	10:30	菊池中央支所大会議室
西合志中央支所	8月28日	13:30	西宮農経済センター大会議室
菊陽中央支所	9月9日	13:30	菊陽中央支所大会議室
合志中央支所	9月10日	13:30	合志市農業総合センター
旭志中央支所	9月18日	13:30	旭志公民館
大津中央支所	9月26日	13:30	大津中央公民館

第35回 通常総代会



議長に福島さん



総代の質問に
答える東組合長

8 議案全ての議案を可決・承認

合志中央支所総代の福島基さんを議長に議事が進行され、
全ての議案が可決・承認されました。

令和6年度の重点取組項目として

- ①地域とともに人が育つJA菊池づくり
- ②自己改革への挑戦
- ③めざそう自律創造型職員

以上の3つを掲げます。
創造的自己改革をさらに進化させ
地域に選ばれるJA菊池を目指します。

令和5年度の決算概要は、
事業収益が239億7,834万円(前年比97%)、
経常利益は2億5,121万円(同58.7%)、
当期剰余金は775万円(同3%)、
出資配当金は1%の4,792万円でした。



あいざつする坂本さん

役員の補欠選任では
菊池市七城町区域理事に
坂本良介さんが承認されました。

組合員の負託に応え地域農業の
発展のため尽力いたします

青壮年部員、女性部員、地域総代の方々から質問や意見、提案などがあり、東組合長、森副組合長が答えました。内容については、9月号いぶきにおいて、地区別座談会の質問と合わせて、集約してお伝えいたします。

【提出議案】

- 第1号議案
令和5年度事業報告及び剰余金処分案について
- 第2号議案
令和6年度事業計画及び関連事項について
- 第3号議案
第12次地域農業振興計画について
- 第4号議案
定款および定款附属書総代選挙規程の一部変更について
- 第5号議案
役員の補欠選任について
- 第6号議案
役員退職慰労金の支給について
- 第7号議案
熊本県畜産農業協同組合への加入について
- 第8号議案
熊本県農業政策確立対策募金運動について

【附帯決議】

本日の決議事項中、軽微な事項の変更・修正及び誤算・誤字の訂正並びに法令、その他行政庁の指示による必要な修正加除は、これを理事会に一任するものとする。

【報告事項】

○子会社の事業報告について



工業用地拡大と共存する農業地帯への支援を願う

東哲哉組合長と森正晴副組合長は5月29日、熊本県庁で木村敬県知事を訪問し、カスミソウ酵母を使った日本酒「花純」と、県内一の出荷量を誇るニンジンを贈呈。菊池地域の農業振興、農畜産業を取り巻く環境などの意見を交わしました。



木村知事へ「花純」と「ニンジン」を贈呈

東組合長は「菊池地域は県内有数の農業地帯。さまざまな農畜産物を県と協力して消費地に届けたい」と話しました。木村知事は「農業は県の基幹産業で大切なもの。県としてもしっかり支援していきたい」と述べました。

意見交換では「菊池地域は県内最大の農業用地として米・麦・大豆・甘藷・ニンジン、酪農・肉用牛などを主力とした農畜産物を生産し、食料安全保障の一翼を担ってきました。一方、世界的半導体企業および関連企業進出に伴い、農畜産業および農地を取り巻く環境は激変しています。農家からは農地転用や農業用水への影響を懸念する声や、借地の返還を求められ応じざるを得ないものの代替農地の確保に難航するなど、経営への打撃に不安を募らせる意見が多く寄せられています。



意見交換会

つきましては、農業経営の将来に大きな不安を感じている多くの担い手が、引き続き高い意欲をもって営農が継続できるよう、施策、支援について、特段の処置を講じられるようお願いしたい」と訴えました。

JA菊池は、今後も地域農業の振興や農家経営の安定による持続可能な菊池地域農業発展を目指し、組合員の意思を結集した政策提言、農政活動に取り組み、菊池地域の農業の発展と組合員および地域住民の健康で豊かな暮らしの実現を目指し、地域農業振興計画の達成に向けて努力してまいります。皆様の積極的な参画をお願いいたします。

※8月9日に開催予定の「菊池地域農業振興大会」には、木村知事に記念講演をいただきます。

部会総会報告

畜産部

肥育用素牛育成部会総会

5月2日

優良素牛生産維持・拡大を!



上田部会長(中央)と部会員

令和5年度総会を菊池市で開き、令和6年度事業計画、役員改選など4議案を可決・承認しました。役員改選では、部会長に上田忠昭さん、副部会長に岩根市郎さんが再任しました。事業方針として「事故率の低減」「衛生管理の徹底」「防疫体制の強化」を掲げ、優良素牛生産基盤の維持・拡大に取り組みます。上田部会長は「飼養管理講習会、関係機関との連携で、環境改善対策を徹底し、部会員が一つとなって優良素牛生産に励もう」とあいさつしました。

一貫繁殖牛部会総会

5月28日



石坂部会長

第26回総会を菊池市で開き、令和6年度事業計画、部会員加入など4議案を可決・承認しました。事業方針として、互いの交流や勉強会を行いながらMNOプランを推進し、厳しい情勢に対応できる組織形成を目指します。石坂友信部会長は「飼料・資材高騰の影響により厳しい状況にありながらも、計画達成をすることができた。更なる繁殖基盤の強化を図ろう」と力強くあいさつしました。※MNOプランは「新しい世代への継承」「個々よりも組織力」「明確な目標と成長戦略」を推進する部会推進計画。MNOは、経営管理・新世代・組織化を意味する頭文字から名付けました。※平成8(1996)年、安定的な肥育素牛確保のために繁殖事業に本格的に参入。部会は平成11年に発足しています。

肉牛部会総会

5月30日

安全・安心・おいしいを届けよう

令和5年度JA菊池肉牛部会総会



安武部会長

令和5年度総会を菊池市で開き、令和6年度事業計画など3議案を可決・承認しました。昨年に引き続き伝染病の侵入防止を重点項目に掲げ「防疫の徹底」「生産性向上」「配合飼料価格の協議」を重点取組事項としました。部会員一人ひとりの経営安定に向け、生産性の向上に努め、今出来ることを確実に実践し、消費者に安全・安心・おいしいを届けることを事業方針とし、部会員の決意を固めました。安武孝浩部会長は「情報を共有し、技術を出し合い、部会員がまとまるのが大切。関係者への支援、協力も願いながら、苦境を乗り越えよう」とあいさつしました。

養豚部会

6月14日

令和5年度JA菊池養豚部会総会



監事に 富田さん 副部会長に 菅野さん 吉田部会長

令和5年度総会を菊池市で開きました。令和6年度事業計画、役員改選など3議案を可決・承認。部会長は吉田秀一さんが再任、副部会長に菅野民男さんが就任しました。「防疫の徹底」「生産成績の向上」「配合飼料価格の協議」を重点取組事項に掲げ、家畜伝染病のリスクが高まる中、常に危機感を持った防疫意識を持ち、消毒の徹底を行います。吉田秀一部会長は「畜舎はもちろん車輛消毒、車内消毒も徹底しよう。飼料高騰は深刻であり、国への対策要望を訴えながら、生産性、経営の健全化に努めよう」とあいさつしました。

JAグループ熊本農機自動車大展示会が開かれます

入場無料です。皆様のご来場お待ちしております。

7/26・27

JAグループ熊本農機自動車大展示会

第60回

主催：熊本県下JA・JA熊本経済連
後援：熊本県

スタンプラリー開催

A賞 15名様 「和至」サーロインステーキ

B賞 300名様(1日150名様) 熊本県産こだわり炒飯10Pセット

特典① 会場にもれなく粗品進呈!

特典② 農業機械3万円以上ご購入の方に記念品をプレゼント

キッチンカーがやってくる!!

最終日15:00まで

女性部紹介♡七城

日々学びることが大切



七城支部長です♡

こばやし くみよ
小林 久美代(62)

趣味*

ずうっとフィギアスケートが大好き♡
色気あふれる高橋大輔さんを推しています♡

挑戦したいこと*

潔く断捨離をして、家中をすっきりさせたい!!
捨てるべき物、残すべき物、家中のごちゃごちゃを整理する。
私同様、終活でどう整理したらいいのか悩んでいる方もいると思うので、
女性部でライフコーディネーターみたいな活動もしていきたいです。



めずらしい
アジサイです

世代問わず得意分野で交流を深め、 お互いに実となる場を設けていきたい

女性部に入ったきっかけ

うん十年前は、嫁いだ先の義母と
入れ違いで婦人会(女性部)に入
るのが当たり前でした。それから
一時期退会していましたが、近所
の方の勧めで役員として再度入
り、今に至ります。

女性部に入って良かったこと

「人との繋がりが広がる!」この
一言に尽きます。他所の集落や地
域の人、世代も幅広く知り合いに
なれます。

女性部に入って印象に残っていること

30年ほど前に七城農業祭でのこと。その当時、出し物でフ
ラダンスを披露したことが、懐かしい思い出です。へたっぴ
でしたが私はとても楽しかったです。見た人はどう思った
かは?(はてな)ですが(笑)

イチオシ!サークル活動☆

「家の光」の記事を活用した
『家活』を不定期で実施して
います!「家の光」を読んで
興味はあるけれど、一人では
できないな...、大変そう...な
などと思っている方、ぜひ一度
参加してみてください!一
緒に活動して暮らしや心を
豊かにしましょう!

年に4回ほど活動中!!



6月に『家活』で
ドリダミの軟膏や
ドリダミチンキも
つくりました♡

今後の目標

現在子育てに奮闘している方や、親の介護などを頑張っ
ている方々を応援し、豊かな暮らしや心のサポートができ
たらと思っています。相談や息抜きをする場があるだけでも、
随分違うと思います。NISA(ニーサ:小額投資非課税制度)、
投資信託など、大人になって学ぶことも多くあります。部員
の得意なことや、知見を最大限に生かして、次世代の後押し
ができるような活動を目指していきたいです。

七城支部活動

5月22日に笑い
合いながらお花
の寄せ植え



お花屋さん
指導してもらいました!!

七城農業祭で天ぷらなどにする
ぎのまいもの苗植え



5月23日に助け合
いの会メンバーで
行いました。

みなさん、毎日仕事に
育児にそれぞれ大変
だと思います。そんな
時こそ女性部を
利用しません
か?息抜きでも
相談でも学びの
場としても、ぜ
ひ一緒に人生の
視野を広げてい
きましょう!

おいで
さ



七城支部のサークル活動は「パン教室」です。手作りパンをみんなで楽しく作っています!
初心者から上級者までお気軽にどうぞ★
七城支部の活動内容や参加申し込み、お問い合わせは、
七城中央支所生活課 Tel 0968-24-4098

青壮年部動画配信中!

青壮年部紹介<泗水>



チャンネル
登録
してね♪

6/15 泥とたわむれ、田植え楽しむ!!

青壮年部泗水支部は、地元の泗水西小学校全校児童(56人)に田植え指導を
しました。例年全校児童で行っており、青壮年部員の掛け声に合わせて田植
え綱の印のところにヒノヒカリの苗を植えていきました。青壮年部員は苗
作り、田んぼの代かきなどの準備をして、当日は保護者と協力して田植え指
導、補植などを行いました。



指導する
田中泰裕さん

一時期は農家の高齢化・農業者減少により継続
して行くことが困難な状況になりました。その
際「自分たちが小学生の頃に体験した田植えや
稲刈りをなくしたくない」「農業の魅力をも
っと伝えたい」という思いから、15年前に青壮年
部も加わり食農教育を行っています。

苗を植えた後は、どろどろの田んぼの中
で走って棒を取りにくい「田んぼフラッグ」や、魚
のつかみ取り大会を行いました。泥とたわむれ
た子どもたちは「農業の大変さと面白さを知り
ました!お米を大切に食べたいです!」と泥だ
らけになりながら笑顔で話しました。



とったー!!!



つかみ取りの魚は、西小校区(田島
集落)の盟友が、早朝から学校前を
流れる合志川で捕まえて準備。50
センチから1メートル近い大きなコイもいます。
田島地区の田中泰裕部長は「コロナで魚のつかみ取
り大会は昨年まで実行できませんでしたが、今年は
開催でき、大いににぎわいました!食の大切さを学
び、ご飯をしっかり食べてほしいですね」と話しま
した。



おいしいお米に
育ててね



泗水支部の部員ら



走れー!!!



負けないぞ!!!

旭志支部 食育活動 七城支部

5/23 最新技術を学ぶ!



青壮年部役員、
事務局8人でグ
ランメッセ熊本
で開かれた「ジ
エイアグリ九州」
に行ってきました。
会場には農
業資材、スマ
ート農業製品、畜産資材、6次産
業化製品、脱炭素・SDGs製品
が日本だけでなく世界中から
出展されていました。農業機
械や肥料、スマート農業など
最新の技術を実際に見て学び
ました!!

6/8 野菜の苗植えしたよ



旭志小学校2年生(45人)に野菜の
苗植えを指導しました。

6/3 種まきから 米づくり指導

七城小学校5年生(40人)に田植え
の種まきと苗作りを指導しました。



苗の水管理も
がんばるよー



キュウリやナス、オクラ、トウモロ
コシ、大豆などの苗を丁寧に植えま
した♪

子どもたちは塩
水選をした「ヒノ
ヒカリ」の種もみ
を1ポットに3粒
ずつ入れ、100箱
の育苗箱を作り
ました。
細かくて大変!!!

少しでも興味があれば、お近くの中央支所青壮年部事務局へお声かけください♪

つなげよう
ひろげよう JA女性部の輪

やっかい者ではもったいない!!
ドクダミのある毎日

七城 家の光5月号で「家活」

ドクダミ軟こう・ドクダミチンキ

ドクダミの葉と白色ワセリン、ドクダミの葉とホワイトリカーで作りしました。

♡七城女性部副部長の西口知栄子さんに作り方を教えてもらいました。



ドクダミの葉をビンに詰めて
ホワイトリカーを入れます



ドクダミ抽出液を
白色ワセリンとまぜませ〜



西口さん

家の光5月号
(P64~71)

詳しくは
こちらをみてネ

やっかい者が
暮らしに寄り添う民間薬に…

※ドクダミは「人間の生まれながらに持つ毒」「病気から受ける毒」「食事から入る毒」の3毒から体を守る貴重な植物なのです。

泗水

月1クラブ
着物でお出掛け!!



玉名市高瀬裏川の花しょうぶ



旭志 伊萩支部です。
月1活動を始めました!

5月 第1回「お抹茶を楽しむ会」

気持ちもゆったり〜
おしゃべりもたのしく♪



魚料理講習会やおしるご茶話会など、年間計画も立て、わくわくしていま〜す♪

6月 第2回 折り紙教室



ふれあいの旅に行ってきました!! 5/27~29

旭志中央支所 青森・秋田 3日間

たのしかったよ〜♪

大迫力!!!



ねぶたの家 W・ラッセ



連絡船

青函連絡船をバックに



奥入瀬溪流

雄大な湖と美しい風景に
癒されました〜♪



十和田八幡平国立公園
Towada-Hachimantai National Park
十和田湖
Lake Towada

青森県十和田市 十和田湖遊覧



寒風山回観展望台

男性陣も
楽しんでま〜す!!



なまはげ勢ぞろいコーナー

なまはげ館
面100枚以上の
なまはげ展示は
圧巻!



入道崎灯台

男鹿国定公園▶



秋田犬
かわいい〜♡



「きりたんぽ」も
食べました!



チャレンジ!! 頭の体操



穴ぼこ 熟語パズル

熟語の読み方が並んでいます。読み仮名はどれも5文字ですが、2文字目と4文字目を隠してしまいました。残った文字から推理して、熟語を漢字で書きましょう。漢字はリストにあるものを1回ずつ使ってください。「ッ」や「ヤ」などは「ツ」や「ヤ」などと同じに考えます。

問題 全部の熟語を漢字で書くと、リストの漢字が1つ余ります。その漢字は何?

カ	□	バ	□	ラ	→	□	□
キ	□	ミ	□	イ	→	□	□
ゴ	□	イ	□	ヨ	→	□	□
オ	□	ゾ	□	シ	→	□	□
リ	□	ウ	□	イ	→	□	□

リスト
 会 海 貝 近
 御 碁 司 所
 水 曹 柱 未
 来 流

もっと遊びたい方へ
漢字パズルを
たくさん掲載した
問題集があります。



●「漢字パズル百花繚乱」
(発行・株式会社ニコリ)

半響 ← トとムで
 巨鼻 ← むとんく
 短髪 ← ゑとれん
 半響 ← ゑとれん
 短髪 ← ゑとれん
 短髪 ← ゑとれん
 短髪 ← ゑとれん

【例題】
 タ □ ジ □ ウ → □ □
 ト □ ヨ □ ツ → □ □ □
 エ □ カ □ ワ → □ □ □

リスト
 英会室書上図体卓話

答え 体
 タクジヨウ → 卓上
 トシヨシツ → 図書室
 エイカイワ → 英会話

出題●ニコリ 答えは27ページにあります

数独

数独 ルール

二重枠に入った数字の合計はいくつ?

- 空いているマスに、1から9までの数字のどれかを入れます。
- タテ列(9列)、ヨコ列(9列)、太線で囲まれた3×3のブロック(それぞれ9マスあるブロックが9つ)のいずれにも1から9までの数字が1つずつ入ります。

7				1	2			
	6			3			8	
	5			8	4		1	
		2		7			8	
		1	8		6			
4	8		5		3			
8			9		1	6		
6				8		5		
		3	6					4

1	6	8				16	19
2				13			E
		9	10			17	
	7			A	14		
3			11				20
4					15	18	
5			12				D

クロスワードパズル

二重マスの文字を、A→Eの順に並べてできる言葉は何でしょうか?

ヨコのカギ

- トマトやスイカに含まれる赤い色素
- 海で水上——を楽しんだ
- 独特の香りから香魚とも書く川魚
- 無駄遣いをすること
- セーラー服のものは大きめ
- 孫悟空の乗り物です
- 酒などを入れる四角い容器
- ザーザー、しとしとと降ります
- 夏にはくズボン下
- アップの反対語。イメージ——
- パンダの遊具にも使われるゴム製品
- 小さな船を数えるときに使う言葉
- MB=——バイト、GB=ギガバイト

タテのカギ

- 文系より——系の教科の方が好きです
- 医者いらずと呼ばれることもある植物
- 数え年70歳の祝い
- 精霊馬に使われる野菜の1つ
- 肉詰めにするのも定番の夏野菜
- コンビニエンス——、チェーン——
- 関西国際空港や中部国際空港は、——地に造られています
- 夏場によく食べられる麺
- 座は蠍(さそり)座と山羊(やぎ)座の間にあります
- パナマやスエズのものがある名
- エビに見た目が似ているすしネタ

まちがいさがし

出題・イラスト: 酒井栄子

右のイラストには左のイラストと違う部分があります。間違っている部分を探しましょう。



七夕飾りをしましたよー。短冊に願い事を書きにお立ち寄りください。(まんま菊池店)



お正月に飾りに使った稲穂を孫がバラバラにしたのをとっておきました。田植えの時期だと思い水に浸してみたらなんと生長!感動です!!これからバケツ稲にして育ててみます。(みーちゃん)



夏は冷茶をどうぞ~



「家活カフェ」始めました~。第1回は、中央会の星子さんを講師に「おいしいお茶の淹れ方」を学びました。(菊池女性部)



小さな菜園だけど、いろんな野菜ができてま~す!(泗水家庭菜園教室)

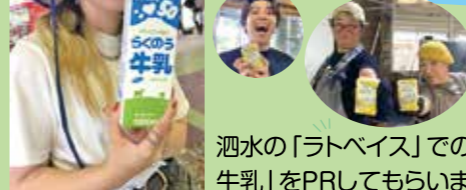

泗水の「ラトベイス」でのイベントで「50'sの牛乳」をPRしてもらいました。(泗水酪農)

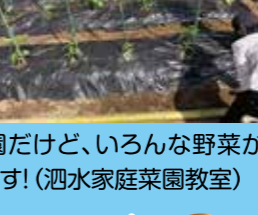

めくみの里の誕生会に参加。紙芝居とフラワーアレンジを行い、クローバー手作りトイレ紙ケースとアクリルタワシをプレゼントしました。(菊池助け合いの会)



めくみの里の誕生会に参加。紙芝居とフラワーアレンジを行い、クローバー手作りトイレ紙ケースとアクリルタワシをプレゼントしました。(菊池助け合いの会)



夏の野菜苗を販売しました。いつも大好評です。(菊陽女性部)

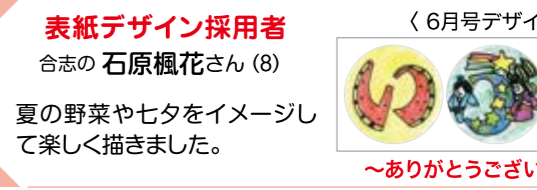

表紙デザイン採用者 合志の石原楓花さん(8) (6月号デザイン) 夏の野菜や七夕をイメージして楽しく描きました。 ~ありがとうございました~

「いぶき」表紙文字ぬりえ(デザイン)募集!! 〆切は毎月20日です。

- 「いぶき」の文字がはっきりわかるもの
 - 季節感のあるもの(または農畜産物が表現されているもの)
- 採用後に少し手を加える場合もあります。
 以上2つが満たされたものから毎月選び次月の表紙で使用します。
 ※文字採用者には、まんまきくち店「お楽しみBOX」をプレゼントします。

〈応募先〉〒869-1205 菊池市志志川辺1875
 JA菊池「いぶき」表紙デザイン係
 ☆デザインイラストには、住所・氏名・性別・年齢・連絡先を記入。デザインへの思い(コメント)を添えてください。
 eメール → ja-kikuchi@spice.ocn.ne.jp でもOKです

9月以降のデザインを





9 産業と消費の持続可能な発展をつくり出す
11 住み続けられるまちづくりを
10 人や国の不平等をなくそう

田んぼや山、近所の人との繋がりを大切にすることを学んできましたね。しかし、都心部に住んでいると田んぼや山が身近に無かったりします。都心部も地方もそれぞれSDGsに繋がる活動があり、支えあっていることを理解しましょう♪

人々の暮らしは、自然の恵みと人の繋がりに支えられています。SDGsでは環境目標だけでなく、経済や技術の成長についての目標もあります。豊かな自然と同時に人々の心身の健康と、便利で豊かな暮らしの実現も目指しています。人やお金が集まる都心部の活動はそこに繋がっています。

農業でも先進技術を使っています。農業に使える便利な技術はどんどん増えています♪

環境目標 と 経済技術の成長目標

1 2 農業用ドローン 自動走行型トラクター

地域や世代の格差をなくすことにも繋がるSDGsの目標9や10、11の達成に役立ちます。

3 4 インターネットがどこでも使えるようになり、ネットで地方の野菜やお米を買ってくれる都心部の人が増えました。インターネットが使えただれでも、どこでも情報を発信でき、見ることができます。ネット販売などの新しいサービスが始まり、災害時に被害の情報をいち早く知ることもできます。

9 産業と消費の持続可能な発展をつくり出す
10 人や国の不平等をなくそう
11 住み続けられるまちづくりを

地方での生活も都心部での生活も、それぞれSDGsの目標に繋がる部分があります。お互いに関わり合って、それぞれの暮らしを支えています。

私たちがつくる持続可能な世界 SDGs

食品ロス問題ジャーナリスト●井出留美

なくそう食品ロス 精米後1カ月で棚から撤去する米

スーパーで売っている米は、精米して1カ月たった商品棚から撤去しているそうです。最初に聞いたのはあるスーパー取材したときでした。理由は「古いから」。近隣にフードバンクができてからはそちらに寄付しているそうです。

別のスーパーでも、精米して30～40日たった米は撤去していました。以前は、精米年月日が表示されていましたが、最近では「旬」表示になっています。例えば「2024年10月初旬」といった具合です。そのスーパーでは「初旬」は1～10日、「中旬」は11～20日と考え、30～40日たったら処分しています。捨てずに社員に販売している店舗もあれば寄付する店もあるとのこと。

私の義父母は長野県で米と野菜を作っています。収穫した米は玄米の状態を保管し、食べる前に一定量を精米しています。精米して1カ月で捨てることはありません。

食品業界には「3分の1ルール」という商慣習があります。賞味期間を3分の1ずつに区切り、最初の3分の1でメーカーはコンビニなどの小売へ納品し(納品期限)、次の3分の1で小売は販売を終える(販売期限)というものです。例えば12カ月の賞味期限であれば、製造して4カ月が納品期限、8カ月が販売期限となります。まだ賞味期限が4カ月以上残っていても販売できなくなるのです。

1990年代に大手スーパーがこのルールを作り、他のスーパーも追随しました。これにより、2013年には年間1200億円以上の損失が生じていました。その後、ペットボトル飲料や菓子の納品期限を3分の1から2分の1へと延長する動きがあり、今では年間400億～500億円のロスに減りました。それでも、法律ではない商慣習によって食品ロスが生じているのです。

農家が丹精込めて作った米を精米して1カ月で捨てるルールはなくなってほしいと強く願います。



食品ロス問題ジャーナリスト 井出留美(いでるみ)

株式会社office3.11代表取締役。博士(栄養学/女子栄養大学大学院)修士(農学/東京大学大学院農学生命科学研究科)。
『食べものが足りない!』『SDGs時代の食べ方』『捨てないパン屋の挑戦』など著書多数。

菊池農業高校 文部科学省指定 農業経営者育成高等学校(全国25校・九州4校・熊本県1校)

感動、感謝、思いやり、夢を育み未来を創る菊農生 ～あらゆる可能性を見つめ一歩前へ～

菊池農業高校生の今

高校総体・総文祭



5月25日(土)に熊本県総合文化祭があり、将棋部門で2年食品科学科の岩打凛飛(いわうちりん)が初優勝を果たしました。トーナメント方式で初戦から決勝戦まで6連勝と、見事な成績を納めることができました。7月31日より行われる第48回全国高等学校総合文化祭(清流の国ぎふ総文2024)に、熊本県代表として出場することが決定しました。優勝した岩打君にインタビューをしました。

初戦からとても緊張しました。特に準決勝が一番緊張しました。決勝戦まで一手一手に魂を込め将棋を指すことが出来ました。熊本県代表として全国ぎふ大会に出場します。目指すは日本一です。これまでたくさんの方々に支えられ、ここまでこれたことに感謝の気持ちでいっぱいです。応援よろしくをお願いします。



とても元気いっぱい立派なコメントをいただきました。全国でも活躍を期待しています。

菊農のフレッシュ農産物はいかがですか?

【定期販売会】毎週 金曜午前9時半～
【常時販売】平日 朝9時～夕方4時

〈農産物〉
・ナス ・ピーマン ・たまご 等

販売場所等の詳細は、
学校にお問い合わせください。
TEL 0968(38)2621

各学科の授業の様子をご紹介します!

田植え実習体験 ～1年生～

6月17日(月)～6月21日(金)まで1年生の全学科で田植え実習体験を行いました。さすが農業高校生!立派に田植えをすることが出来ました。



7・8月 菊池農業高校の行事

- 7月19日(金) 終業式
- 24日(水) 中学生体験入学
- 25日(木) ボイラー取扱技能講習(～26日)
- 30日(火) 火の国の翼(～8月2日)
- 8月 1日(木) 全国総文祭 将棋部門選手権大会(～2日)
- 10日(土) 学校閉庁日(～15日)
- 20日(火) 農業経営者育成研修会(～21日)
- 22日(木) 小型車両建設系機械講習会
- 26日(月) フルハーネス講習会
- 27日(火) 高所作業車講習会(～28日)
- 29日(木) 刈払機講習

詳細は本校HPをご覧ください。

ブドウ販売までもうすぐ!

園芸科のブドウは、地域の方々から毎年ご好評いただいています。今年も美味しいブドウがたくさん育っています。是非、ご賞味ください。

【品 種】マスカットベリーA(種なし)、
ピオーネ(種なし)、巨峰、その他
※時期により販売品種が異なります

【価 格】800円～1500円程度/kg
【販売時期】8月上旬～9月中旬(予定)

【販売時間】10:00～11:00
【販売場所】本校果樹園
(ドライブスルー販売いたします)

【連絡先】0968(38)4546(本校果樹園)



販売開始日、品種等の詳細は、本校果樹園までお問い合わせください。

菊池 中央支所レポート 発見!

25



今月の
リポーター
坂本 仁です。

菊池中央支所営農課農産係、入組5年目。釣りや旅行が好きなお二児の父です。妻が菊池市出身で、菊池に住んで5年目となりました。菊池市には、自然の豊かさに魅せられた移住者が多いとのこと。その中にシルク・ドゥ・ソレイユで活躍された方が移住して、農業を始められたと聞き訪ねてみました。



宮さんにインタビュー



農タメー!!

菊池大好き!!

宮 海彦さんです

Q1:なぜ菊池を移住地に?

A: 世界を回り、日本を自転車で回り、初めて菊池市に来たときの人のやさしさと、自然の豊かさに感動して移住を直感で決めました。移住して3年目となりました。

Q2:現在の暮らし、活動は?

A: 舞台役者の仕事も少ししながら、畑を借りて仲間とプチ自給自足に挑戦しているところです。農作業は地域の方々に学びながら、野生動物とも知恵比べをしながら楽しい農業を目指しています。“農”を身近に感じていただくために農業をエンターテインメントにして、楽しく伝えていきたいとSNSでの発信も行っています。『農タメ!』で検索!菊池市民広場で「バク転教室」も開いていますよ。

Q3:菊池に住んで感じることは?

A: 人が優しく、子どもたちの礼儀正しさに感動です。教育がしっかりされているのだと感じました。毎日を心地よく過ごすことができます。

Q4:今後(将来)の夢は?

A: 日本全国へ『農タメ!』を広めたい!日本の食料自給率を上げたい!そんな仲間が増えたらいいなと思います。時間に追われない心にゆとりのある生活を目指しています。

Q5:菊池地域の皆様にメッセージ

A: 菊池地域は自然や資源が本当に豊かです。そんな豊かな地にいることに気づいて誇りに思っています。農と安心を学ぶ「2農8リーマン(サラリーマンの方々を対象に、人生に2割の農的な暮らしを取り入れて生きよう)」という新しいプロジェクトも開始。菊池が「農のテーマパーク」として、若い人が農業を楽しくできるような地域になれるよう発信していきたいです。



畑から『農タメ!』発信中!



パフォーマンス担当 宮さん
広報担当 田中さん
プロデューサー担当 内野さん

私農耕SHOW (農タメ!) のみなさんです。

3人で畑を耕しながら、農を知ってもらい豊かな地域を継続し、美しい地球が未来永劫であるよう活動されています。



◀『農タメ!』情報はここから



日本中を一緒に旅した自転車と自給自足のために借りた畑



落花生のタネをまき、鳥よけのネット張り

フォト レポート



スイカ部会



スイカのプレゼント

ありがとうございました!

牛乳
うまい!!



西合志支部 施設へ



はやく
たべたいなあ~
ありがとう
ございます



合志市へ



父の
日用
牛乳

東組合長



父の日に牛乳を!!

酪農女性部役員のみなさんから東組合長へ贈呈。

酪農女性部

キャンペーンのご協力ありがとうございました。

畑で初めての収穫体験販売会



6月中旬に出荷最盛
品種「ゴールドラッシュ90」



ゆでコーン、焼きコーンを畑で直販しました。

大好評!!

スイカ・ゴボウ広島でPR!



マツダスタジアムで、カットスイカとゴボウかりんとうを販売してPRしました。

京都の市場でゴボウ料理教室



ゴボウ部会役員と担当職員が「菊池水田ごぼう」をアピールしました。参加者は熱心に話を聞かれました。

川口部会長、参加者と交流



山田さん 大塚さん

菊池地域の
農畜産物は
大好評!!



第18回 J A熊本経済連 肉牛枝肉販売促進会 結果報告

交雑種の部	黒毛和種の部
金賞 山田 勝郎	銀賞1席 青木 公典
銀賞 大塚 晃生	銀賞2席 (株)中林ファーム
	銅賞 (株)佐々畜産
脂質賞 内田 和浩	(株)安武ファーム



菊池水田ゴボウと
味彩牛の赤ワイン煮



春野菜サラダに
ゴボウをトッピング



ゴボウのポタージュ

災害への備えは万全ですか？

落雷・台風・大雨
災害シーズン
到来！！

菊陽中央支所
CLA
しまむら みか
島村 美香

菊陽中央支所
スマイルサポーター
てんもと
寺本 アン

建物更生共済



万一のときにお困りにならないよう、現在のご契約内容がご要望に合っているかご確認をお願いします。

建物と家財の保障の違いについてご存知ですか

建物・エアコン・エコキュート
TVアンテナ・インターフォン

建物の固定されており容易に取り外しできないものが対象となります。容易に取り外し可能なものは家財保障の対象となります。

建物保障の対象です

冷蔵庫・洗濯機・テレビ・パソコン
電子レンジ・仏壇・仏具一式 など

家財保障の対象です

全国で増加！！

防ごう!!!

共済金の
「申請代行業者」



菊陽中央支所
LA
たしま だいすけ
田嶋 大輔

菊陽中央支所
LA
いくた ほやと
生田 隼人

不正な修理を
勧める業者

トラブル急増中です!!

例えば...

- 共済金の中から申請代行手数料を支払う契約を結ばされた
- ウソの理由で共済金請求をするよう勧められた
- 修理の契約を解約しようとしたら高額な違約金を請求された

被害調査については、契約関係者からのご連絡を受けたのちに訪問・調査を実施しています。JA菊池が外部の建築業者等へ訪問や共済金の代行申請を委託することはありません。

建物修理の勧誘を受けた時は、
修理契約を締結する前にJAにご相談ください

お気軽に
ご相談ください!

JA菊池
サマーキャンペーン2024

定期貯金



旭志中央支所
貯金係
たばた まりな
田端 万里奈



旭志中央支所
貯金係
はらまつこ
濱 祥子

《新規契約》

10万円以上で預入期間
1年以上2年以内
の場合

店頭表示金利に

年 0.075%

上乗せ

《既存定期貯金増額》

10万円以上で預入期間
1年以上2年以内
の場合

店頭表示金利に

年 0.025%

上乗せ



旭志中央支所
貯金係
とわだりあみ
戸渡 愛美

令和6年7月1日(月)～令和6年8月30日(金)

対象者

ご契約いただける方は、個人および
農業法人(組合員)の方に限ります。



旭志中央支所
貯金係
あさひ あや
旭 亜矢

- ※既に当JAにお預け入れいただいている定期貯金解約後の新規ご契約は、キャンペーンの対象外となります。
- キャンペーン金利を適用する場合は、お預け入れ時から初回満期日までの当初預け入れ期間のみとさせていただきます。自動継続後は店頭表示金利を適用します。
 - キャンペーン金利は、今後の金利情勢その他の事情により、変更する場合があります。
 - 中途解約された場合は、解約時の当JA所定の中途解約利率を適用させていただきます。
 - お利息には復興特別所得税を付加した20.315%(個人)、15.315%(法人)の税金がかかります。
 - 本商品は貯金保険の対象です。同保険の範囲内で保護されます。詳細はお近くのJA窓口でご確認ください。

JAにお金にまつわるお悩みを相談してみませんか

将来に備えて、お金のつかい分けや資産運用を始めたい方、はじめの一步はJAへ。
お金にかかわるお悩みをしっかりお応えいたします。



専門のJA職員が
お金の悩みをアドバイス!
ご来店をお待ちしております!



詳しくは、各中央支所貯金窓口または本所金融部へ

めぐみの里だより



居宅介護支援事業所
訪問介護事業所
デイサービスセンター いずみ
デイサービスセンター ゆるっと

いずみ

誕生会

ゆるっと



七城助け合いの会の方たちによる合唱で
お誕生者をお祝いしていただきました。



一緒にうたいました♪



おいしくできました

お稲荷さんを作りました。
皆様と一緒に酢飯を計り、俵型に形
を整え、あげに入れる作業をして、
おいしいお稲荷さんができました!



とても好評で、お誕生者も
喜んでおられました。

習字

いずみ

それぞれ好きな言葉を選ばれ、
真剣に書かれています。



上手に書けました

ゆるっと 作品づくり



色鮮やかな空箱を使って型取り、型切り、組み
合わせと作業され、ひまわり作りを行いました。



フロアが一気に明るくなりました

しょうぶゆ 菖蒲湯

いずみ



菖蒲湯に今年も
入浴していただき
ました。

いい湯だね~

健康で長生きを!!

福祉についてのお問い合わせは

JA菊池福祉センターめぐみの里

菊池市旭志川辺1875 (JA菊池本所敷地内)

☎ 0968-26-7765

漢方独自の考え方:五臓の働きと症状「心」「肝」「脾」

五臓とは、心、肝、脾、肺、腎のことですが、今回は「心」「肝」「脾」の働きについてお伝えします。

「心」の働き

血液を全身に送り出す…これは心臓の働きと同じです。

精神の宿る場所である…漢方では人間の持つ高度な精神活動は、すべて心が支配していると考えています。

つまり心には、血液ポンプとしての心臓の働きとは別に「こころ」の部分があるというわけです。従って心に異常があると、当然動悸や息切れ、脈の異常などの循環器症状が生じます。一方、興奮、不安、驚きやすい、不眠、多夢、情緒不安定、錯乱などの精神症状も漢方では心の異常と診断します。

「肝」の働き

胆汁を排泄し、解毒を司る…これは肝臓の働きと同じです。

全身の臓腑や器官の働きを円滑にさせる…肝は気と血の流れを調節することによって全身の生理機能の調節に深く関わっています。

特に常時、血液を貯蔵しておいて必要な時に十分供給するのは肝の大切な役目です。また、感情のコントロールは肝で行われていると漢方では考えています。精神的ストレスや不快なことがあると、次第に肝に気が鬱積してきます。そうすると人は次第に抑うつ的になり、やがて怒りっぽくなったり、興奮したり、眠れなくなったりします。身体の症状では、胸が苦しい、頭重、目の

充血、血圧上昇などが起こります。

その他、肝には筋肉の収縮や運動を支配するとか、あるいは、人がいろいろと熟慮して謀を考えたりするのも肝の仕事と考えられており、思慮の浅い単純な人は肝の働きが鈍いと考えます。

「脾」の働き

脾は、現代医学の脾臓とはあまり関係がなく、消化吸収機能を司る部分と考えています。

人間が生きていく上で必要な栄養分やエネルギーは、飲食物の中から脾によって人体に吸収されると考えます。ですから脾は、現代医学の小腸と膵臓の外分泌作用を合わせたような概念となります。

また、脾は人体の60%を占める水分の取り入れ口であり、全身の血液の正常な循環を保持する働きもしており「脾八後天ノ本」と呼ばれて、次号で紹介予定の「先天ノ本」である腎と共に大切な臓器とされています。

脾の働きが不足した状態を脾虚と呼び、食欲不振、胃部膨満感、下痢軟便などの消化器症状が現れるだけでなく、無気力、倦怠感、疲れやすい、すぐ眠くなるなどのスタミナ不足の症状、さらには血を制御できなくなる結果、異常出血や月経異常が現れることもあります。

血圧脈波検査で自分の血管状態をチェックしてみませんか!

菊池養生園では、血圧脈波検査ができます。自分の血管の状態を簡単に調べることができるので、興味がある方はぜひ受けてみてください!

●血圧脈波検査って何?

血圧脈波検査は「動脈の硬さ」「下肢動脈の狭窄・閉塞」を調べることができます。

●どうやって検査するの?

両手首と両足首に血圧計と心電図の電極を付け、胸に心臓の音を検知する心音マイクを付けます。
検査は両手首と両足首の血圧を測定します。検査はベッドに横になって、約10分程度で終わります。

●どんなことがわかるの?

血圧脈波検査は「動脈の硬さ」「下肢動脈の狭窄・閉塞」を調べることで、動脈の状態がわかります。動脈の状態がわかることでPAD(末梢動脈疾患)を早期に発見することができます。PADは、心血管疾患や脳血管疾患など他臓器障害との合併が多く見られることから、早期発見が重要です。また、動脈硬化の具合もわかります。大動脈の伸展性が低下していることが分かると、心疾患の発症の危険度も予測できることから早期診断と管理に役立ちます。



お問い合わせ先:菊池養生園 (0968-38-2820) ※お気軽におたずねください

田植え後の水管理 中干しの実施と品質・食味向上



七城中央支所営農課
山内 隆生

田植えから30～35日頃(7月下旬頃)には無効分げつ期に入ります。この時期に水を抜いて中干しを行うことで、土中に酸素が送られ、根の力の衰えを防ぐとともに、下位節間の伸長を抑え倒伏防止につながります。また、無効分げつを抑制して、大きく・揃いのよい穂をつくります。土を固めることで、収穫前の落水期の延長も可能となります。

中干しの時期

茎数が18～20本程度となる田植え後、30～35日頃に行います。分げつが緩慢で茎数が確保できていない場合は開始時期を遅らせることも必要ですが、幼穂形成期(幼穂長2mm程度)までには終了させてください。

中干しの程度

田面に小さな亀裂が入る程度を目安に行ってください。1週間程度を基本として実施しますが、田んぼの水はけや天候に応じて変える必要があります。

中干し後の水管理

中干し直後に湛水すると根が弱りますので、田面に水が回る程度に走水を行い、徐々に湛水してください。中干し終了後は、間断灌水で根の活力を維持しましょう。

(28苦土重焼燐・マルチセブンの追肥) 施用時期 7月下旬 施肥量 20kg/10a

品質と食味の向上

りん酸の働き: 稲体の成長やエネルギー代謝に重要な要素。
 苦土の働き: 光合成作用に関与し、りん酸の吸収と移動を助け、食味の向上が期待できます。
 ケイ酸の働き: 受光態勢を良くし、高温や日照不足に負けない強い稲体づくりに役立ちます。

穂肥の時期・施肥量は適正に

(1) 1回目穂肥の目安…8月7日～9日頃(出穂前18～20日)

- ◇出穂前22～25日頃は、第4節間を中心に下位節間が伸びる時期であるため早い穂肥は倒伏しやすい状態となる。
- ◇幼穂長が7mm以上になると第5節間の伸張が止まり、第4節間がわずかに伸びる程度であるため、穂肥を安心して施用できる。

施肥量(1回分)
10～20kg/10a

(2) 2回目穂肥の目安…8月17日～19日頃(出穂前8～10日)

- ◇幼穂長10cmの時期には、下位節間の伸張は終わり、一穂粉数の退化を防ぎ登熟をよくする。

幼穂長でみる適期の見方



注意

化学肥料に比べて、油粕や有機配合肥料は肥効の現れ方が遅いので、追肥として施用するときは、有機質肥料の特性を考慮し施用する必要があります(有機配合肥料は有機率に差があり、高いものは肥効が遅く、低いものは早い傾向にあります)。

☆基肥一発肥料を施用されている方は、基本的に穂肥の必要はありませんが、田植えの1週間以上前に散布されたり、高温で経過し登熟後期に肥効切れが心配される場合は、各中央支所担当へご相談ください。

水稲肥料パレットの返却をお願いいたします

水稲肥料の木製パレットは、一部レンタルパレットを使用しています。使用後は速やかにご返却をお願いいたします。

※返却が遅れますと実費負担をお願いする場合がございます。



よろしくお願いいたします。

水稲種まき・育苗支援 作業負担解決に育苗センターと協力

良い苗が出来、喜んでいただくことができました。



今年は「ヒノヒカリ」4,369箱、「夢あおば(飼料用米)」2,552箱の注文があり、5月31日から7月5日までの毎週金曜日に、受け渡しを行いました。

※農家の作業効率向上と、労力の軽減につながることを目的とし、令和3年度より取り組んでいます。
 ※今年から箱剤を散布した水稲苗の販売も始めました。

農地の貸し借りを円滑に行うため、知事の指定を受けた 熊本県農業公社(農地中間管理機構)が 公的な立場でサポートします

熊本県農業公社は、知事の指定を受けて、農地を貸したい者(出し手)と農地を借りたい者(受け手)の間に入って、農地の貸借をお手伝いする公的機関です



<出し手のメリット>

- 賃料は農業公社が受け手から徴収し、お支払いします
- 貸された農地は、契約期間満了後に確実に戻ってきます(更新可能)

<受け手のメリット>

- 出し手が複数でも賃料は公社が一括して口座から引き落とすため、賃料支払の事務は不要です(振込手数料なし)

手続きは、市町村の農政担当課または農業委員会に受付窓口を代行していただいております

部会活動

アスパラガス部会

部会長 山田浩晶[指導員 後藤真智]

7月に夏芽アスパラガスの出荷ピークを迎えます。

定期的に栽培管理講習会を開き、部会員の栽培管理に対する意識改革を進めています。昨年の反省を踏まえ、より良い成績を目指しています。また、JA指導員が圃場巡回をして栽培管理のフォローを行っています。生産者は、アスパラガスの木の状態を見ながら収穫し、来年につなげる管理にも気を遣いながら作業に励んでいます。JA菊池のアスパラガスは県内スーパー(鮮ど市場本店、フーディワン、イオン大津など)で買うことができます。

5/28 梅雨に向けた栽培管理講習会

パシオンで開き、梅雨時期に例年見られる斑点性病害蔓延防止のため、追肥量・灌水量や農薬散布などについて学習。部会員24人が参加。健全な株を夏場も維持出来るようにして、シーズン終わりには綺麗な黄化が出来る栽培管理をしていきます。立茎以降の管理は来年の春芽に大きく影響するので、病害虫の防除やハウス内の換気については徹底して行っています。



6/6 新規就農者講習会

4月に初めて定植した部会員5人の圃場を巡回。定植後のアスパラガスの生育状況を見ながら今後の管理について確認しました。定植後の水管理、追肥、茎葉の管理、防除、夏場の高温対策など。参加者は「小さかったアスパラガスがどんどん伸びて、茎葉も増え戸惑うこともあった。現場で指導してもらい不安だったところも解消できてよかった」と話しています。これから気温も高くなるので、ハウスの温度・湿度の管理の大切さを指導員がこまめに巡回しながら指導していきます。



夏芽アスパラガス品質良好で出荷中!! 10月まで!



菊池・木下彰さん、育世さん夫妻



1本1本丁寧に収穫

6/10 中間検討会

生産者、出荷市場、JA関係者ら約30人出席。シーズン終盤まで病気を発生させない環境づくりを行い、販売高2億円達成を目指します。生産者とJAが協力し合って、未来へ繋がっていく仕組みづくり、産地づくりに取り組みます。市場情勢報告では、春芽で取り組んだ販売対策や今後の夏芽販売に向けた企画提案がありました。指導員より、台風前後の栽培管理、殺菌剤についての説明もありました。

5月までの累計実績:数量41,462kg(前年比84.9%)、売立金額69,391千円(同94.1%)Kg、単価1,644円(同109.7%)

果樹の改植・新植をお考えの方へ

「果樹経営支援対策事業説明会(2次)」を以下の通り開催いたします。

とき 令和6年7月30日(火)
午後1時半から

ところ JA菊池農業総合情報センター
「パシオン」2階ハイビジョンシアター室

※当日参加できない方は、以下のお問い合わせ先へご連絡ください。事前にご相談をお受けいたします。

【お問い合わせ先】

JA菊池営農部北営農センター(菊池地域果樹産地協議会事務局)

TEL:0968-24-1141 担当:宮川

このようなことに活用できます。

果樹の改植 果樹の新植

(注)栗、柿、梨、ぶどう、桃、すもも、梅が対象です。

JA菊池直売所 出荷者紹介

今月はインショップです

5/23 ゆめモール合志がオープンしました! JA菊池インショップ「きくちのまんま」コーナー設置!



出荷者随時募集中!!

お問い合わせ先
JA菊池営農部営農企画課
TEL 0968-41-5550
担当:橋口・松岡



新鮮でおいしいアスパラガスを出荷しています!

みずみずしくて やわらかい 夏芽グリーンアスパラガスです! アスパラ食べてネー!

疲れ回復! 免疫力アップ! 美肌効果!

合志 松川 啓介さん 39
栽培歴6年目。アスパラガス部会でしっかり学んでいます。

エアコンシーズン到来!!

エアコンクリーニング



- カビ除去
- ホコリ洗浄
- 高圧洗浄
- 分解洗浄

エアコンクリーニング
(フィルター自動お掃除機能付タイプ)
1台… 20,800円(税込)
2台目以降… 18,400円(税込)

エアコンクリーニング
(住宅標準タイプ)
1台… 11,000円(税込)
2台目以降… 9,800円(税込)

「エアコンクリーニング(フィルター自動お掃除機能付タイプ)」と「エアコンクリーニング(住宅標準タイプ)」を同時にご依頼の場合は、1台目が20,800円、2台目が9,800円となります。

暖房と冷房の切り替え時期を目安に、年1回のクリーニングでエアコンをカビから守りましょう

●お申し込み・お問い合わせは 各中央支所生活係へ

夏 秋 ふれあいの旅 お申し込み受付中!!



白川郷とアルペンルート

出発日 令和6年 9月8日(日) 泗水中央支所 発着 3日間

旅行代金 大人お一人様 135,000円

その他、他社商品(JTB・阪急交通社・タビックス等)の申し込みもお受けしています。

株式会社 農協観光
観光庁長官登録旅行業第939号(社)日本旅行業協会正会員
熊本支店 TEL 096(356)3131
〒860-0842 熊本市中央区南千反畑町2-3(JA熊本県会館1F)
総合旅行業務取扱管理者 中島寿幸・福田光宏

3日間 宮古島5島巡り

9月3日(火) 合志・西合志中央支所 発着
9月10日(火) 菊陽中央支所 発着
9月25日(水) 菊池中央支所 発着
11月24日(日) 七城中央支所 発着



旅行代金 大人お一人様 132,000円

株式会社 農協観光代理業 JA菊池旅行センター
熊本県知事登録旅行業代理業第23号 総合旅行業務取扱管理者・市岡 典光
TEL 0968-23-3513 または 中央支所生活係へ

きりとせん

郵送の方は63円切手を貼ってください。
869-1205
菊池市旭志川辺1875
JA菊池8月号アンケート係

住所	〒	
ふりがな氏名	男・女(才)	
TEL	(FAX)	

アンケート記入欄

- Q1
- Q2
- Q3
- Q4

8月号プレゼント

きくちのまんま菊池店のお楽しみBOX

〈アンケート〉

- Q1 今月号で興味を持った記事
- Q2 紙面で改善してほしいところ
- Q3 今後とりあげてほしい内容
- Q4 楽しかったこと、うれしかったこと ※イラストや写真もお伝えしたいことなど

3名様

郵便番号、住所、氏名(ふりがな)、性別、年齢、電話番号、アンケートの答えをご明記の上、はがき・FAX・eメールなどでご応募ください。

〒869-1205 菊池市旭志川辺1875
JA菊池「いぶき」8月号アンケート係

FAX: 0968-23-3515

eメール: ja-kikuchi@spice.ocn.ne.jp

締切 8/6 必着

★または各中央支所窓口提出でも受け付けております。イラストやお便り、ご意見などもお待ちしております。

8月の運勢

モナ・カサンドラ
③① 幸運を呼ぶ健康食べ物

♈ おひつし座 3/21~4/19

① 運勢に勢いがあります。レジャーも楽しめるのでリッチな計画を立てて出かけましょう。華やかな装いにツキ ② 肩凝りを解消するストレッチを。温めるのも◎ ③ カボス

♏ てんびん座 9/23~10/23

① コミュニケーションが良好に。話し合いの機会をつくりましょう。良い方向に向かいます。共同作業にツキあり ② 筋力アップのチャンス。スポーツもお勧め ③ バジル

♉ おうし座 4/20~5/20

① すれ違いが起きやすい月です。説明は丁寧に。手順通りに進めれば下旬には成果が見え始めます。旅行は近場が吉 ② 食べ過ぎに注意。よくかんで食べるよう心がけて ③ サヤインゲン

♍ さそい座 10/24~11/22

① 思うようにならないことが増えますが短気は禁物。時期を待つことで状況は改善されていきます。読書で開運 ② 冷房などの寒暖差対策に羽織るものを持ち歩いて ③ ズッキーニ

♊ ふたご座 5/21~6/21

① 思い立ったが吉日、フットワークの良さが光ります。チャレンジ精神を発揮して新しいことを始めるのも◎ ② 慌ててけがなどしないよう安全確認を ③ キュウリ

♉ いて座 11/23~12/21

① ピンチはチャンス、追い込まれたら反撃のときです。今までにやったことのない方法を選択するのもいいでしょう ② 張り切り過ぎてしまうかも。休憩を入れて ③ ブドウ

♋ かいて座 6/22~7/22

① 自分のペースを大切に。周りの言うことを気にし過ぎないようにしましょう。おいしいものを食べて運氣アップ! ② 足元に気を付けて。動く前に準備運動を ③ モロヘイヤ

♏ やき座 12/22~1/19

① 小さな不調を見逃さないように。早めの対処が好循環につながります。困ったときは経験者の意見を参考に ② 消化の良い食べ物が味方です。発酵食品を多めに ③ トウガラシ

♌ しし座 7/23~8/22

① 星の加護に恵まれた勢いがあります。正面突破でもいけますが協力者を募るのも◎。いろいろ試してみよう ② 体操教室など皆で一緒にする運動がお勧め ③ 梨

♈ みやがめ座 1/20~2/18

① 対人運が活性化。たくさんの人に会うと良いひらめきを得られます。レジャースポットでいいことがありそう ② 体をどんどん動かして。いい汗がかけます ③ ピーマン

♎ おとめ座 8/23~9/22

① 上昇運です。困難な状況を解消するために手を尽くしましょう。諦めない気持ちが好結果をもたらします ② 足のつぼを刺激して血行を促進。リラックスできます ③ トウモロコシ

♏ うお座 2/19~3/20

① 神経質になりがち。緊張で体を硬くしてしまうと状況まで硬直させてしまいます。リラックスを心がけましょう ② けがに注意。刃物や危険物の取り扱いには慎重に ③ ミョウガ

クイズのこたえ

7	3	8	4	5	1	2	6	9
1	6	4	9	3	2	5	8	7
2	5	9	7	8	6	4	3	1
5	9	2	3	6	7	1	4	8
3	7	1	8	2	4	6	9	5
4	8	6	5	1	9	3	7	2
8	4	5	2	9	3	7	1	6
6	2	7	1	4	8	9	5	3
9	1	3	6	7	5	8	2	4

数独 答え: 13

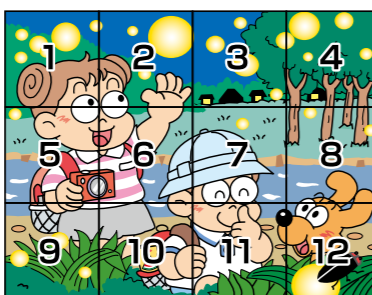

まちがいさがし

- 1...ホテルが多く飛んでいる
- 3...家の明かりが消えている
- 8...魚がいない
- 10...ジュースが違う
- 12...ホテルの光が大きい

クロスワードパズル

答え: トコロテン

リ	6	8	ビン	ソ	ウ
2	ス	キ	ー	ダ	ウ
ウ	マ	ス	メ	ガ	
7	キ	ン	ト	ウ	ン
3	ア	ユ	ア	メ	ン
4	ウ	ヒ	タ	イ	ヤ
5	エ	リ	ス	テ	コ

緊急 JAからのお知らせ

営農用タンクで漏洩事故が急増しています。



熊本県内における危険物事故の大半を、営農用タンク関係の漏洩(ろうえい)事故が占めています。危険物の貯蔵及び取扱いを行う場合、たとえ少量であったとしても事故を引き起こす危険性があります。仮に漏洩を引き起こした場合、回収を自己責任で行う必要があり、多額の費用がかかります。細心の注意をもって管理していく必要があります。

事故の多くは
管理不備と**うっかりミス**
が原因です!!

漏洩事故を未然に防ぐために
稼働前・稼働中・稼働後の
タンク点検を必ず行いましょう

営農用タンクご利用の皆様へ

油流出事故未然防止チェックポイント

～事故防止のためのタンクメンテナンスの実施をお願いします～

☆タンク本体

- タンク周辺で油臭はしていませんか
- タンク下部の土又はアスファルトが変色していませんか
- タンクの外面・底部に錆はありませんか
- タンクの水抜き栓が緩んで、油がにじみ出ていませんか
- ストレーナーにひび割れ等が発生していませんか
- タンクの転倒防止はされていますか
- 使用しないタンクの前バルブは閉めていますか

☆配管

- 元バルブに亀裂や割れはありませんか
- 地上部分の配管に、油のにじみや漏れはありませんか
- 屋内への引き込み管に損傷はありませんか
- 燃料ケージの減りが早くありませんか

☆防油堤

- 防油堤の中に水やゴミが溜まっていませんか
- 防油堤に穴や亀裂はありませんか

☆その他

- 防油堤の水抜き栓等が解放されていませんか
- 草刈りの時に、誤って配管を損傷させていませんか
- 近くの排水溝に油は浮いていませんか

☆緊急時の対応

- 緊急連絡網を整備し、目立つところに掲示していますか
- オイルマット、オイルフェンス等の準備は整っていますか

◆万が一、油類を流出させた場合

周囲に火の取扱いの注意を呼びかけ、速やかに消防署および地域自治体への連絡をしましょう。

農機車輛部から 農機・車輛・農機具の修理おまかせ!!

アグリサポート車輛が駆けつけます!

高性能サービスカーで対応

土 日 祝日

も当番が対応します

TEL 090-4474-0269

対応時間 8:30~17:00



- 北部第1(菊池・七城) 0968-25-1430
- 北部第2(旭志・泗水) 0968-37-2208
- 南部第1(合志・西合志) 096-248-3786
- 南部第2(大津・菊陽) 096-293-2567

作業中動かなくなった農機具も、その場で修理!
※交換部品等発生した場合、後日の修理になる時もございます。

中山間地の農地・農家軒先・牛舎



その場で修理
いたします

- ・ガス溶接機
- ・切断機
- ・コンプレッサー

などを搭載

まんまキッチン JA菊池ドライブイン
TEL:096-273-8200 FAX:096-233-5588
焼肉レストランアグリショップ

農産物市場
きくちのまんま菊池店 TEL:0968-26-5877
きくちのまんま合志店 TEL:096-348-6556
きくちのまんま菊陽店 TEL:096-213-5088
大津とれたて市場 TEL:096-293-3294
ライス直販係 フリーダイヤル:0120-49-7746
TEL:0968-25-7140 FAX:0968-23-0186

光の森プラザ TEL:096-285-5525
菊池郡菊陽町光の森6-6-3アークアベニュー光の森1F

畜産部畜産課 診療係休診日カレンダー

平日 (JA業務時間内) 時間外 (休祭日、JA業務時間外)
☎0968-23-3209 090-4581-7020 (携帯)

※ 休日 と 午後休 は電話対応いたします。

7月	日	月	火	水	木	金	土	8月	日	月	火	水	木	金	土
		1	2	3	4	5	6							1	2
	7	8	9	10	11	12	13		4	5	6	7	8	9	10
	14	15	16	17	18	19	20		11	12	13	14	15	16	17
	21	22	23	24	25	26	27		18	19	20	21	22	23	24
	28	29	30	31					25	26	27	28	29	30	31

但し、急患の場合はかかりつけの獣医師に直接ご連絡ください。

農機車輛部・カークリニック AM8:30~PM5:00 休日対応連絡 アグリサポートワゴン
TEL 0968-38-6333 / FAX 0968-38-6321 090-4474-0269

万が一事故にあわれた場合は、こちらにご連絡ください

平日 (8:30~17:00) 土曜営業日 (8:30~12:00) ご加入いただいた中央支所、または本所へ

- 菊池中央支所: 0968-24-1111
- 泗水中央支所: 0968-38-2711
- 西合志中央支所: 096-242-1163
- 七城中央支所: 0968-25-2148
- 共済部(本所): 0968-23-3509
- 大津中央支所: 096-293-3211
- 旭志中央支所: 0968-37-3131
- 合志中央支所: 096-248-1120
- 菊陽中央支所: 096-232-2211

夜間(17:00~8:30)・休日はJA共済サポートセンターレッカー・ロードサービス 0120-063-931
またはフリーダイヤル JA共済事故受付センターへ(24時間・365日受付) 0120-258-931

JA菊池 斎場	虹のホール 杉並 TEL 096-294-1059 FAX 096-294-1079	虹のホール とよみず TEL 0968-38-1059 FAX 0968-38-1079	虹のホール わいふ TEL 0968-23-1059 FAX 0968-26-1079
	とよみず法事会館 TEL:0968-23-8100 FAX:0968-23-8080		

JAふれあい食材をご利用の皆さまへ

お買い物代行サービス 始めました!

「お買い物」をして、お届けする便利な「代行」サービスです!

1個からでもOK!!

ふれあいさんが
直接ご自宅までお届けします。

※ふれあいさん=JAふれあい食材をお届けするスタッフです

1 「ご注文書」に、「お名前」「電話番号」をご記入後、「お買物カタログ」をご覧頂き該当の商品に「数量」をご記入お願いいたします。仕入の都合により価格の変更がございますので、「ご注文書」にてご確認をお願いいたします。

2 ご記入いただいた「ご注文書」を巡回コース日にふれあいさんが取りに伺いますので、手渡しでお渡しく下さい。

3 ご注文商品は「Aコープ旭志店」にて、スタッフが商品選択を行いお届けする準備を行います。

4 ふれあいさんが直接ご自宅の玄関先までお届けします。



お買物カタログ

「JAふれあい食材」についてのお問い合わせ先

食材センター
TEL 0968-41-8337

旭志店
熊本県菊池市旭志新明2696-2
お買物カタログ Vol.005

お問い合わせは...
TEL (0968) 37-2915
FAX (0968) 37-3627

【お願い】
商品の品切れが発生しないように努めておりますが、万一ご注文いただいた商品が品切れした場合は代替品をお届けするか、キャンセルするか、お電話でご連絡し確認させていただきます。また、ご連絡が取れなかった場合には、キャンセルの取扱いとなります。ご容赦ください。お届けした商品に、不良・過不足があった場合は、お手数ですが、お届けした店舗へご連絡ください。



日本農業新聞 価格改定のお知らせ

対象サービス	改定前 (7月まで)	改定後 (8月以降)
紙版	2,623円	3,100円
併読 (電子版+紙版)	3,723円	4,200円
電子版	2,403円(料金据え置き)	

新聞用紙、制作費の高騰により、読者の皆さまには大変心苦しい限りですが、令和6年8月の購読料から上記の価格に改定させていただきます。どうぞよろしくお願い申し上げます。今後もより一層、読者の皆さまにご満足いただける紙面を提供できるよう尽力して参ります。

株式会社日本農業新聞

※「電子版」は、右のQRコードからお申込みいただけます。ご理解を賜り、引き続きご愛読いただきますようお願いいたします。

防災リュック避難セット

リュックの中に14品 11,800円(税込)



防災士監修 必要なものだけを企画・製作

理事会の報告 (第2回 R6.5.24)

- 【業務報告】
1. 主要業務処理顛末
 2. 組合員の加入および脱退予告
 3. 事業経費
 4. 4月末事業実績
 5. 自主検査結果報告(令和6年3月検査分)
 6. 行政庁の報告徴求命令に基づくマネロン調査の実施結果
 7. JA菊池営農用燃料・資材・肥料・飼料価格高騰に対する農家支援策の実施結果
 8. 令和5年度内部監査年間活動報告
 9. 南部カントリーエレベーター目的積立金の取り崩し
 10. CBS事業所3月末実績
 11. 葬儀価格の改定
 12. 教育ローンの金利改定
 13. 有価証券(国債)の購入
 14. JAバンク経営戦略シート
 15. 第11次地域農業振興計画進捗状況(令和5年度末)
 16. 支所活動計画進捗状況(令和5年度末)
 17. 確定債権の経過
 18. 独立監査人及び監事による監査報告
 19. 会計監査人の再任の可否の決定
 20. 青壮年部・女性部報告
 21. 理事会付託事項専門委員会報告
 22. 県連理事会等の主要協議事項

- 【議題】
- [第1号議案] 役員補欠選任
 - [第2号議案] 総会参考書類並びに通常総代会招集通知
 - [第3号議案] 国等の施策に基づく補助金、奨励金等の事務の委任
 - [第4号議案] 役員報酬
 - [第5号議案] 役員退職慰労金の支給
 - [第6号議案] 熊本県畜産農業協同組合への加入
 - [第7号議案] 熊本県農業政策確立対策募金運動
 - [第8号議案] 第12次地域農業振興計画
 - [第9号議案] 会計監査人の監査報酬額
 - [第10号議案] 人參選果場の新設に伴う概要・固定資産取得及び建設委員会の設置
 - [第11号議案] 令和6年度信用評定基準表及び営農口座貸越極度額設定基準表の改正
 - [第12号議案] 「JA菊池サマーキャンペーン2024」の取扱い
 - [第13号議案] 利息減免期間延長申請(1件)
- 以上の議案について全て承認されました。

監事会の報告 (第2回 R6.6.7)

- 【審議事項】
1. 令和5年度下期監事監査の指摘事項
- 【報告事項】
1. JA財務モニタリングの県域・全国への報告
- 以上について審議報告されました。

あしがき 表紙の志摩さんの覚悟が素敵でした。100頭もの搾乳をテキパキとされる姿には感動です。家族経営で大きな牛舎もきれいに整備されていました。牛舎の周辺にはエサとなる飼料用トウモロコシや、サツマイモの畑が広がっていました。美しい景色が、もう少ししたら様変わりすること。企業の波が農地に押し寄せています…。胸が痛いです。

Riko

無料相談会のお知らせ (組合員向け)

弁護士法律相談会 8/7 (水) 午後1時半より
場所: JA菊池本所応接室
予約は7月31日(水)まで地元の中央支所へお申込みください。

税理士相談会 8/21 (水) 午後1時半より
場所: JA菊池本所応接室
予約は8月14日(水)まで地元の中央支所へお申込みください。

行政書士相談会 8/14 (水) 午後1時より
場所: 旭志中央支所
電話: 0968-37-3131

年金についての無料相談会のお知らせ

社会保険労務士年金相談会
場所: 合志中央支所 8/3 (土) 午前9時より 正午まで
電話: 096-248-1120
前日までに中央支所の貯金窓口もしくはお電話にてお申込みください。

場所: 旭志中央支所 8/3 (土) 午後1時半より 4時半まで
電話: 0968-37-3131
前日までに中央支所の貯金窓口もしくはお電話にてお申込みください。

アラッキーレポート

きくちのまんま菊池店 オープン21周年誕生祭

菊池市にあるJA菊池農産物市場「きくちのまんま」菊池店はみなさんに愛されて今年でオープン21周年♡今年も誕生祭を6月に行いました♪誕生祭では、農産物出荷協議会役員15人が来場者にまんま店のトマト、キュウリ、トウモロコシをのせて彩った「冷やしサラダそうめん」や旬野菜のオクラやキュウリの漬物を振舞いました。「ほてった体に冷えたそうめんとみずみずしい野菜がおいしい」と来場者にも大好評♪アラッキーももちろん美味しくいただきました♡まんま店の新鮮野菜を使って出荷協議会役員のお姉さま方がおいしく愛情込めて作ってくれ、とてもおいしかったです〜♪

他にも店舗前で、えこめ牛の「さいころステーキ」や「フランクフルト」販売、牛乳の無料配布、女性部菊池支部が新聞紙で作成したエコゴミ袋配布を行い、開店と同時に多くの人で賑わっていました☆まんま店でお買物をされた人には花苗のプレゼントがあり、更に1500円以上購入した人にはAコープマーク商品や加工品などのプレゼントもありました。アラッキーはゼリーの素が当たりましたよ〜(わーい)

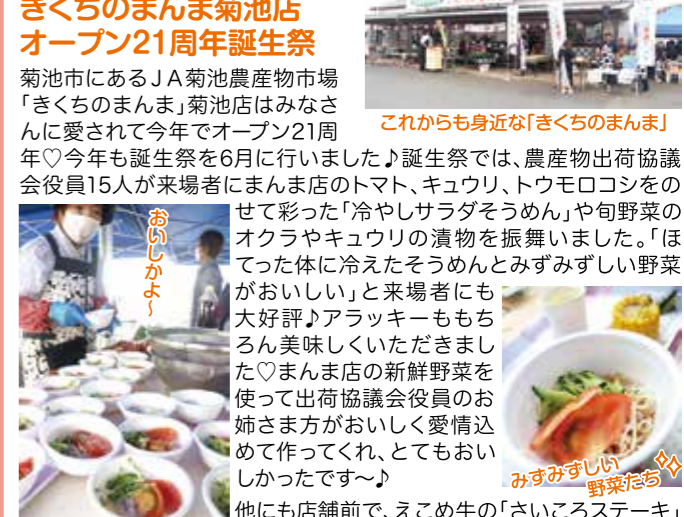

1日1杯飲もう♡

いつも明るく気配り上手なきくちのまんま菊池店の光永店長は「常連客だけでなく、多くの方に来てもらってうれしい!最近では遠方からのお客さんも増えています。今後も身近で親しみやすい菊池店として農産物出荷協議会役員やスタッフ一同、一緒に頑張っていきます。簡単レシピも店頭に置いてあるのでぜひ活用ください!」と笑顔で話していました。

農産物市場 きくちのまんまをこれからもよろしくお願ひします
Instagramも見てネ! "kikuchimanmarche"



JA菊池から

夏ギフトカタログお中元2024

全国発送
いたします

商品番号
1



七城のこめ

1-① 七城のこめ 10kg **5,800円**
(税込)

1-② 七城のこめ 5kg **3,100円**
(税込)

商品番号
2

JA菊池オリジナル加工品セット

2-①「花純」セット



日本酒「花純」
四合瓶1本
一合缶6缶

5,800円(税込)

2-②お茶セット



4,000円(税込)

2-③メロンゼリー
10個入り



3,700円(税込)

2-④バラエティセット



3,500円(税込)

2-⑤かりんとう・
お茶セット



3,000円(税込)

2-⑥きくちオリジナル
「アイスセット」



さつまいも味4個
バニラミルク4個

3,200円(税込)

※自己取りの場合は、まんまキッチンまで

商品番号
3

JA菊池自慢の「お肉セット」

3-①くまもと黒毛和牛
「和王」ステーキ



10,000円(税込)

3-②くまもと黒毛和牛
「和王」焼肉用



6,000円(税込)

3-③「味彩牛」
ステーキ



5,000円(税込)

3-④「味彩牛」
焼肉用



5,000円(税込)

3-⑤「りんどうポーク」



3,000円(税込)

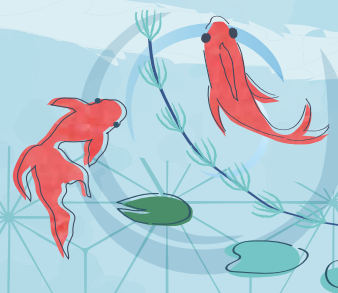

※ご注文は最寄りの中央支所総合支援課または生活課へ
詳しくは、ホームページをご覧ください



2024
8月号
No.422

発行/菊池地域農業協同組合
発行日/2024年7月10日
編集責任者/倉原 忠利
編集室/総務部企画広報課

〒869-1205 熊本県菊池市旭志川1辺1875番地
TEL 0968 (23) 3500 ●FAX 0968 (23) 3515
印刷/株式会社ユーピー

ホームページ→<https://jakikuchi.jp/>
eメール→ja-kikuchi@spice.ocn.ne.jp