



9

2023.vol.411

耕そう、大地と地域のみらい。



合志・澤田さん

JA菊池LINE

kikuchi no mama



@044nemmo

※うれしい情報をLINEでお届け

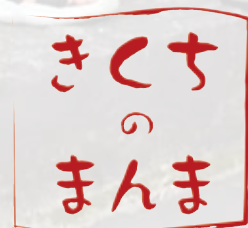

特集 地区別座談会の報告 I

常勤役員退任就任式

就任のごあいさつ・退任のごあいさつ

中央支所レポート⑮ 大津発見!!

令和6年度 職員募集

菊池地域の農業、農協が「未来永劫」に「共存共栄」し、成長するよう努力いたします

新型コロナウイルスから景気が回復しつつも、ウクライナ侵攻等による生産資材、肥料、燃料、飼料高騰による経営収支の悪化など農業を取り巻く情勢は多くの課題が山積しています。このような中、代表理事組合長を拝命いたし身が引き締まる思いであります。

今後の農家経営にとって何が重要なのか、変化に対応出来る組織力と仕組み作りを更に構築し、組合員、利用者の皆様の声に丁寧に対応して参りたいと思います。また、菊陽町に進出する半導体企業、関連会社につきましても多くの心配する声をいただいております。特に農地の減少、地下水に関しましては、地元のJAとして国や県といった行政に対し、循環型農業、土地利用型農業に取り組み「地域を」「農地を」「緑を」「水を」守り育み、農畜産業に取り組みで来たことが継続出来るよう要請してまいります。

熊本県域JA構想につきましては、時期尚早であるとの判断で、現在示されているJAくまもと基本構想に基づいて設立される熊本県農業協同組合(JAくまもと)には、設立当初からの参加は見送ることとしました。しかし、JAグループとして連携強化に取り組み、先人達が努力で築き上げられた生産基盤、数多くの事業を継承していきたいと考えております。

前任の三角組合長の功績に感謝を申し上げ、組合員・役職員一丸となり菊池地域の農業、農協が「未来永劫」に「共存共栄」し、成長するよう努力しますことをお約束しまして就任のあいさつといたします。



代表理事組合長
東 哲哉

就任の
ごあいさつ

JA菊池 YouTube 配信中!!

JA菊池は何をしているのかな?

JA菊池紹介

えこめ牛って何だろう?

えこめ牛紹介

おもわず口ずさんじゃう!!

菊池牛ソング

上空から見える景色

菊池管内をドローン撮影

アラッキー・ナガッター JAを巡る旅

新企画です!

「いいね」と「チャンネル登録」してね♪

農作業の現場を紹介 青壮年部役員 登場で〜す!

- 3... 新組合長ごあいさつ・常勤役員退任・就任式
- 4・5... 就任・退任のごあいさつ
- 6・7... **特集 地区別座談会の報告 I**
- 8... **まんまキッズスクール①**
- 9... **青壮年部紹介②<七城>**
- 10・11... 女性部活動/支部だより/フレミズ
- 12・13... みんなのページ/クイズ
- 14・15... 菊農通信・SDGs・食品ロス
- 16・17... 管内の出来事
- 18・19... 農機車輛部/お肉のチカラ パート2
- 20・21... 漢方のお話/めくみの里だより
- 22・23... 営農部からのお知らせ/水稻通信
- 24・25... まんま菊池店生産者紹介
- 26... 生活部からのお知らせ/旅行センター
- 28... 人事異動のお知らせ
- 29... **令和6年度職員採用試験のお知らせ**
- 30... 理事会の報告/無料相談会のお知らせ
- 31... **中央支所リポート⑮大津発見!!**
- 32... 金融部からのお知らせ

表紙 畑仕事を楽しみで、生きがいです! 私の人生最高!!

紹介 幸せの毎日 感謝の毎日

農家に嫁ぎ、夫(忠雄さん)とタバコ、米、花、野菜などを作り、「働いて、働いて」3人の子どもを育て上げました。今では、孫9人、ひ孫11人となり、幸せと感謝の毎日です。毎朝5時に起きて、畑仕事を2時間ほどします。まんま店に出荷するのが本当に楽しみです。健康のために、女性部の体操教室や地元のランドゴルフも欠かせません。いろんなところで、皆さんと会ってお話するのがまた楽しみです。長男(勝矢さん)が退職後、いろいろ手伝ってくれるようになり助かっています。

合志・澤田 ミチ子さん 85
ひ孫の 明莉ちゃん 5

ご家族といっしょに 夫の忠雄さん(右)

東組合長 就任あいさつ

大島副組合長 三角組合長 佐々常勤監事

勇退されました役員を職員が拍手で見送りました

勇退されました三角修組合長、大島洋副組合長、佐々春一常勤監事の退任式と新役員の就任式を7月1日、パシオン大ホールで行いました。退任のごあいさつ、就任のごあいさつをいただき、花束を贈呈し、退任の方々を全職員の拍手で見送りました。

常勤役員退任・就任式

3 IBUKI9 No.411

IBUKI9 No.411 2

先人に感謝し、JA菊池の未来永劫を祈ります

J A菊池の理事に就任し非常勤理事2期、副組合長2期、組合長3期と合計21年もの長きに亘り、役員としての役目を果たすことができましたのも、組合員、役職員の皆様、そして国、県、市町、J Aグループの多くの方々のご指導、ご支援のお陰と感謝申し上げます。

また、合併当時から人づくり、教育に歴代の組合長が取り組んでこられたJ A菊池の伝統と、先人達が節目でいろんな仕掛けをしながら成果を得られていたからこそ次のステップへ進めることが出来たと思っております。

振り返りますと、平成14年の理事就任時は、計画に基づき組織整備が最終段階となり、理事定数も変更。平成20年の副組合長就任時は、リーマンショックにより飼料、燃油資材等の値上がりによって農家は経営収支が合わず、国、県の高騰対策資金25億円を融資。農家、農協は持ちこたえられるだろうかと当時の川口組合長と心配しました。その後も、漏電による粗飼料センターの火災、宮崎で発生した口蹄疫、九州北部豪雨、台風15号襲来と、次々に試練を与えられました。

その間、全国に先駆けて始めた飼料用米の作付が順調に進み、ホルスタインに与えて「えこめ牛」として販売。大玉のイチゴ「ひのしずく」を販売し、くまモンキャラクター1年目に黒箱に採用。福祉の充実として有料老人ホームの建設、斎場「虹のホール」第2・第3の建設。セルフSSの開設などが進む中、農業危機突破大会、T P P交渉参加反対集会なども開催。職員の創造力の育成、職場風土の醸成のための小集団活動も始めました。

平成27年には、新茶摘採時に阿蘇山の降灰で打撃を受け、28年には熊本地震の発生で更なるショックを受けました。そんな中でも女性部による炊出しや職員の適切な行動には相互扶助の精神が活かされ、地域の方々から感謝の言葉を多くいただきました。全国のJ Aグループをはじめ多くの国民の皆様からの励ましの言葉やご支援をいただいたことは一生忘れるものではありません。

畜舎の復旧等がやっと終わったところ令和2年の年明けには、新型コロナウイルスが発生。バックアップ体制により、BCPを維持してクラスター発生防止に努めました。その後もウクライナ侵攻による世界情勢の変化に農業環境も厳しい状況が続いています。

そのような中でも、農業振興では畜産クラスター協議会設立、菊池水田ごぼうG I取得、まんまキッチン竣工、生乳8万トン突破、繁殖牛5000頭突破、東京農業大学との包括連携協定によるカスミソウ酵母による日本酒「花純」や堆肥入り複合肥料「エコぷらす」の完成。教育文化関係では青壮年部のチャレコン大会・婚活ツアー、家の光文化賞他4部門グランプリ獲得、全国広報準大賞、飼料用米活用全中会長賞、地下水保全顕彰認定。また、移動購買車の運行等、J A菊池は前進し続けています。

「協同組合は教育に始まり、教育に終わる」と考えます。熊本J A県域構想の議論の中でもそれを感じることが出来ました。組合員の皆様のご多幸を願い、J A菊池が未来永劫でありますようご祈念申し上げます。退任のあいさつといたします。ありがとうございました。



前代表理事組合長
三角 修

退任の
ごあいさつ

感謝 創 挑 育 積 続 変 新 熟 成

菊池地域の農業振興に努力します

先のJ A菊池第34回通常総代会後の理事会に於きまして代表理事副組合長に選任され、就任いたしました。大変身の引き締まる思いです。

さて、昨年からのウクライナ情勢の長期化や為替変動などによる海外情勢の影響等で、飼料をはじめ生産資材、燃料価格の高騰により、今までとは比較にならないような経営環境に直面しています。また、世界的半導体企業と関連企業の管内進出により、農業基盤が大きく変貌しようとしています。

このような中、J A菊池としましては経済事業改革を目的に、自己改革タスクフォースを立ち上げ取り組みを始めています。更に、熊本県域J A構想につきましては、時期尚早として合併については見送っております。今後はJ A菊池役職員一丸となり、菊池地域農業の振興と組合員の生活を守るために取り組んでまいります。組合員皆様のご指導・ご支援をお願い申し上げます。



代表理事副組合長
森 正晴

就任の
ごあいさつ

職員の経験を活かし誠心誠意努力します

先のJ A菊池第34回通常総代会後の理事会に於きまして常務理事として選任いただき、大変身の引き締まる思いです。

新型コロナウイルスの発生から3年が経過し、この間に国際情勢の大きな変化があり、農業とJ Aが置かれた事業環境は、農業生産費の異常なる高騰となり重い経営課題となっています。生産基盤維持への対策と共に重要な課題と認識しています。

常勤理事の職責を果たすために職員経験を活かし、組合長、副組合長の指導を仰ぎながら、組合員の皆様の信頼に応えるため誠心誠意努力いたします。今後も皆様のご指導ご協力をお願い申し上げます。



常務理事
斉藤 健

地域と共に歩み 期待と信頼に応えるJ Aづくり

この度、J A菊池第34回通常総代会後の監事会に於きまして、常勤監事として選任いただきました。その責任の重さを改めて痛感し、一意専心の気持ちで職務に精励してまいります。

監事は独立の立場の保持に努め、常に公正不偏の態度を保持し、J Aの健全性に寄与するとともに、社会から信頼される良質なガバナンスを維持する責務を負っております。

また、現在当組合は「不断の自己改革」として、主に経済事業を中心に、収支改善を目的に「J A菊池自己改革タスクフォース」に取り組みながら、昨年度から適用された「早期警戒制度」へも対応しつつ、更なる事業運営の健全性を確保するための監査を行ってまいります。

結びになりますが、組合員、役職員の皆様には、より一層のご理解とご協力を賜りますようお願い申し上げます。



常勤監事
赤星 成年

組合員の皆様の「意見・要望を
集約して」報告いたします。

第34回通常総代会前に地区ごとに開きました座談会において、組合員の皆様からたくさんのご意見・ご質問・ご要望等をいただきありがとうございます。総代会での内容も含めまして取りまとめ、集約してご報告いたします。「未来永劫」JA菊池のために、今後ともあたたかいご支援をお願いいたします。

*質問事項が重複・類似した案件については、集約し回答させていただきます。

*今回は、総務部・総合企画室生活部福祉部農機車輛部にに関する内容を掲載しています。その他は次号に掲載いたします。

総務部・総合企画室

Q 支所建て替えについてどのような状況ですか。

A 西合志中央支所が5月に開所、旭志中央支所が6月に開所しております。他に場所が確定しているのが、合志中央支所となっております。令和6年度中に完成予定です。今後、建設委員会を設置し、協議・検討を進めてまいります。菊池、七城、泗水、菊陽については、支所運営委員会等において場所等を協議・検討中です。

Q 旧支所や倉庫が遊休施設となっておりますが、活用方法について教えてください。

A 遊休施設の基本的な考えは売却処分としておりますが、それまでの活用方法については関係部署と協議してまいります。

A 全国的に県域JAの検討が行われています。JA菊池では今後10年間のシミュレーションの作成・検討を実施した結果、健全な経営を維持できる見通しとなっております。

Q 県域構想について、後から合併はできるのですか。

A JA菊池を含む14JAが合併して、1つのJAになることを目指して協議を進めてまいりましたので、県内単組織を目指す方向性は変わらなものと考えています。

生活部・福祉部・農機車輛部

Q 移動購買車の計画についてお聞きします。

A 現在、2台の移動購買車にて旭志、大津町、菊池市にて運用しております。1日に15地区巡回していますので滞在時間については10分から15分程としています。西合志管内でも、Aコープの廃止、西宮農経済センター稼働に伴い5月より3号車を毎週水曜日に中央支所跡地、西宮農経済センターに巡回しております。西宮農経済センターでは食料品の取扱ができませんので移動購買車のご利用をお願いいたします。購買車にない品物については、農協取扱商品であればお買い物代行サービスにてお届けすることができます。令和4年度実績は、月平均の利用者数1,440人、月平均売上230万円となっております。巡回コースにつきましては、年一回行政関係者と検討を重ねており、今後はグループ老人ホーム施設等への巡回を検討しております。

Q ガソリン価格高騰の対策はありますか。

A 営農用の燃料に対しては高騰対策を行いました。ガソリン価格については、世界情勢や原油価格等を勘案し、市況調査を実施しながら適正な価格設定を協議してまいります。

Q コロナやウクライナ侵攻の影響で、生産資材等が高騰し、農家経営は厳しいものとなっております。農協としての対策や支援をお願いします。

A 令和4年度は高騰対策として総額約7600万円の支援を実施いたしました。しかしながら、生産資材等は高止まりを続けており、農家経営は厳しいものと認識しております。今後、上期の決算状況を踏まえ各部署にて協議・検討を行ってまいります。

Q TSMC進出に伴う農地の減少について対策はありますか。

A 菊陽町を中心に進出する半導体企業、関連会社につきましては、心配する声を多くいただいております。特に「農地の減少」「地下水」に関しては、地元JAとして国、県をはじめとする行政に対し、今後農畜産業が継続できるように要請しております。

Q 県域構想について、新しい総代会判断で今後の情報開示をお願いします。

A これまでも総代会を中心に説明を行ってまいりました。今後も様々な機会を通じて協議を継続し、組合員の皆様に合併の要否についての判断が必要となる情報を提示してまいります。

Q 熊本県域JA構想について、合併見送りとなりましたが理由を詳しく教えてください。

A 合併後の購買手数料・販売手数料等の数値が明確に示されていないこと、利益準備金等の内部留保・人事制度・連合会の役割が不明瞭など、合併の検討材料となり得る具体的な事項が示されなかった事が原因と考えられます。

Q 県域JA構想により他のJAと合併すると経営が悪くなるのではないですか。

Q 「住宅型有料老人ホーム」は休止されているようですが、今後の施設の活用はどのように考えておられますか。

A 事業の再開に向けた協議を行っていますが、依然としてスタッフの人員不足や施設修理等の課題があり、課題解消に向けた対応を現在図っております。

Q 法事会館については法事だけではなく、家族葬やそれ以外の活用方法を何か考えておられますか。

A 法事会館のご利用は、コロナの5類への移行と共に多くなっています。当面は今後の利用状況を検証し、必要に応じ協議、対応を図ってまいります。

Q 刈払機の修理はすぐに実施してもらいたいので支所に代替え機を設置して欲しいです。また、刈払機のリースはしないのですか。

A 刈払機の修理時に代替機が必要な方へは修理代替機として各センターに4台ずつ用意しています。尚、メンテナンス料500円(税抜)で貸出しております。

Q 今後の対応はどのようにされますか。簡単な修理を遠い所まで持ち込むのは不便であり、「出向く体制」にしても出張費が発生するので対策をお願いします。

A 自動車部門と農機部門の2センターへ分掌化を検討しています。スマート農業や自動運転など専門職への変革が必須になっています。また整備士、技術者不足により分散業務が厳しい状況です。修理についてはアグリサポートコントラックによる「出向く体制」を強化し、支所を取次所として対応いたします。

青壮年部紹介 〈七城〉



七城の支隊長

じょう けんじ
城 憲治(40)

就農年数 21年目 生産品目 水稲、WCS、メロン、アスパラガス

今はまっていることは 野球
子どもの野球が上達していくのを見るのも楽しい(笑)

水稲作付面積は4.5ha(4町5反)、WCS 3.2ha
他にもメロン60a、アスパラガス20aを生産しています♪



- Q 農業を始めたきっかけは?
家が農家だったから後を継ぎました
- Q 農業の楽しいところは?
毎日のやりがいを感じられて楽しかー!
- Q 農業で気を付けていることは?
収穫までいきつくように注意している

- Q 青壮年部に入ったきっかけは?
近所の先輩に誘われて入りました
- Q 青壮年部に入ってよかったことは?
同年代の農家のみんなに出会えたこと!
- Q 今後挑戦したいことは何かありますか?
スマート農業の拡大に挑戦したい!!

お米のおすすめの食べ方♪
おにぎり!!
塩味でのりをまいて食べるのが一番おいしい!!

丹精込めて作られている七城のおいしいお米をたくさん食べてください!!

菊池市立七城小学校に米づくりの指導!

青壮年部七城支部は7月3日、菊池市立七城小学校5年生50人に田植え体験を指導しました!
七城小学校は食農教育の一環として約35年以上前から米づくりを続けています。種まきから田植え、水管理、稲刈り、販売まで一連の流れを児童が行っており、6月の種まき、7月の田植え、10月の稲刈りを青壮年部七城支部が指導しています。

販売するときに自信をもって『おいしい米!』と言えるように自分たちで考えながら一生懸命育ててね~



足が土にぬかって歩きにくくて大変だったけど、みんなで協力して最後までできて良かったです♪
おいしいお米が育つようがんばりま~す!!

少しでも興味があれば、お近くの中央支所青壮年部事務局へお声かけください♪

まんまキッズスクール

第1回 7月2日
開校式・田植え



食と農の大切さを知ってもらおうと取り組んでいる「まんまキッズスクール2023」が今年も開校! 16期生80人を迎えました。12月まで6回活動します。そのうちの3回を管内にある菊池農業高校の協力を得て行います♪第1回の田植えは菊池農業高校敷地内の田んぼで、高校生の指導のもと「ヒノヒカリ」の苗をていねいに植えました! スクール生は泥だらけになり、お米づくりの大変さや楽しさを学びました♪

開校式

よろしくお願いします



東校長先生あいさつ



クラス担任紹介

まんまキッズスクールの約束宣言

- 菊池地域のすばらしい自然を体で感じ、ふるさとを愛します
- 農家の皆さんに感謝し「食べ物」を大事にします
- 「食べ物」を作り出す「農業」の大切さを学びます
- 体験を通し友だちをたくさんつくります



少しきんちょうしていたスクール生も大きな声で!!

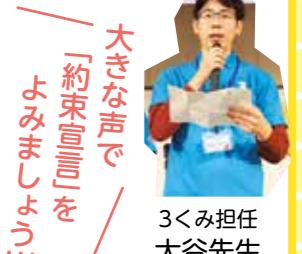

大きな声で「約束宣言」をよみましよう!!!

3くみ担任 大谷先生

田植え



菊池農業高校のおにいさんたちが苗の植え方の見本を見せてくれました!



七城 「家活」で、生ごみ処理器「キエーロ」作り



家の光5月号69ページ
を見ながらみんなで
作りました。良いのが
できましたヨ!

菊陽 フレミス&職員交流



初めての交流会でしたが、ワイワイ楽しくできて大好
評でした。豚汁、チキンの塩麹黒酢ソテーやババロアな
ど、おいしい料理がたくさんできました!

旭志 旭志女性部会員日帰り旅行 湯前町へ



平和産業で寝
具研修後、下村
婦人会の活動
を学び、安全と
味にこだわった
お弁当をいた
だきました。



菊池 OB会総会 & カローリング大会

楽しく
リフレッシュ!



昨年に続き2回目の開催です

菊陽 助け合いの会総会 & ごきぶり団子づくり



福祉施設へ



菊陽中央支所へ



めくみの里へ



みんなでたくさん作って、いろいろな施設へ
お届けし、喜んでいただきました。



まんまキッチンへ
まんま菊陽店へ

ゴキブリ
退治!!

泗水 月1クラブでヨガ教室



心も体も
リラックス!



ダウンドッグ
(下向きの犬のポーズ)

大津



大津フレミス主催で美容教室

女子カ
アツ!!

JA菊池フレッシュミズ
きらり 15 泗水フレッシュミズ

泗水の酪農業紹介 牛さんは暑さに弱いので
暑い夏の真っ最中、牛のエサとなる飼料用トウモロコシの
刈り取り作業が始まっています。熊本は生乳生産量が西
日本1の酪農県であり、泗水は熊本酪農のメッカといわれ
る酪農地帯です。地域の土地を活かし、自家製のエサづく
りを行っています。トウモロコシを粉砕して乳酸発酵させた
エサは、牛の元気で牛乳のおいしさを応援してくれる大
切なエサです。数種類の牧草と配合飼料、そして、この自
家製のエサを混ぜてあげています。牛は夏の暑さに弱い
ので、夏バテしないように大きな扇風機で風を通したり、
子牛に水浴びをさせたりと体調管理に気を付けています。



牛乳は「熱中症」を防いでくれる強い味方!
最近の夏の暑さは狂気なので、皆さんも体調管理にはしっかり
気をつけてください。牛乳は、水分保持機能や脱水症状を起
こしにくくするということがわかっているそうです。汗をかい
たり、運動をした後は特に牛乳がおすすめですよ。一杯の牛乳
を飲みましょう。

支部だより

泗水支部です!!

泗水支部では「着付け」「習字」「家庭菜園」「寄せ植え」の4つ
の教室と「月1クラブ」で活動しています。
「月1クラブ」とは、女性部会員さんから受けた要望を、その
都度企画して月に1回開催する活動です。ウォーキングや料
理教室、家の光活用など、「これやってみたいね」「今度こん
なのどうか」と会員さんみんなで意見を出し合いながら
企画していきます。

今年度、新たに「ヨガ教室」を開設し、8月から始めました。



松田 由起さん(後列) 副部長
古荘 貴美子さん(後列)
部長 村上 保代さん 上田 由紀子さん 宮崎 智容美さん

笑顔と健康のために!! いっしょに始めませんか~!

穴ぼこ 熟語パズル

熟語の読み方が並んでいます。読み仮名はどれも5文字ですが、2文字目と4文字目を隠してしまいました。残った文字から推理して、熟語を漢字で書きましょう。漢字はリストにあるものを1回ずつ使ってください。「ッ」や「ヤ」などは「ツ」や「ヤ」などと同じに考えます。

問題 全部の熟語を漢字で書くと、リストの漢字が1つ余ります。その漢字は何?

ジ	シ	キ	→			
ユ	マ	ラ	→			
ウ	ン	ツ	→			
ゴ	ッ	ン	→			
ヤ	イ	ク	→			

リスト
右 会 機 後 室
受 信 心 進 談
日 服 枕 夢 夜

もっと遊びたい方へ
漢字パズルを
たくさん掲載した
問題集があります。



●「漢字パズル百花繚乱」
(発行・株式会社ニコリ)

溜寝 ← ろんね
遅日 ← ちじつ
毒身 ← ぶくみ
舞臺 ← まいだい
謝罪 ← しゃいざい
取 寝

【例題】
タ □ ジ □ ウ → □ □ □
ト □ ヨ □ ツ → □ □ □ □
エ □ カ □ ワ → □ □ □ □

リスト
英会室書上図体卓話

答え 体
タクジョウ → 卓上
トシヨシツ → 図書室
エイカイワ → 英会話

出題●ニコリ 答えは25ページにあります

数独

数独 ルール

二重枠に入った数字の合計はいくつ?

- (1) 空いているマスに、1から9までの数字のどれかを入れます。
- (2) タテ列(9列)、ヨコ列(9列)、太線で囲まれた3×3のブロック(それぞれ9マスあるブロックが9つ)のいずれにも1から9までの数字が1つずつ入ります。

	9		1					
	4		9			1	5	
6	5		4			8	7	
			8					3
	8	2				7		
1				2	3			8
4	3					1		6
2				7				4
	6	5	4					

1	6				14	17		
2				12				
3			9			18	21	
			10		15			
4	7			13		19		
	8		11			20		
5					16			A

クロスワードパズル

二重マスの文字を、A→Eの順に並べてできる言葉は何でしょうか?

ヨコのカギ

- 1 十五夜に飾る植物
- 2 帰り道のこと
- 3 葉はコアラの餌になります
- 4 2の3—は6
- 5 必要以上に子どもを甘やかすこと
- 8 糞(あつもの)に懲りて—を吹く
- 10 発車—の新幹線になんとか乗り込んだ
- 12 奈良や和歌山がある地域
- 13 漢字で書くと竜胆。青紫色の花を咲かせます
- 14 台風—、よく晴れたね
- 16 吉永小百合さんの場合はサユリスト
- 18 ml、mgの「m」
- 20 お金を借りると付くことも

タテのカギ

- 1 ボンベを担いで—ダイビングを楽しんだ
- 6 アンダー—の左腕投手
- 7 収穫期の田んぼで金色に輝きます
- 9 陶磁器はここで焼き上げられます
- 11 —に敬老の日のプレゼントをもらった
- 12 「ギィー、チョン」と鳴く虫
- 14 陽(よう)の反対語
- 15 汁物をよそう食器の1つ
- 17 十五夜に楽しむもの
- 19 ピラフにホワイトソースをかけて焼いたもの
- 21 父と母のこと

まちがいさがし

出題・イラスト: 酒井栄子

右のイラストには左のイラストと違う部分があります。間違っている部分を探しましょう。



もうすぐ200回

菊池中央支所ミニデイが9月で200回を迎えます。助け合いの会会員と利用者さんと手作りの飾りを準備中です。



- 久しぶりの同窓会に参加できてうれしかった! (ユウセイ 30)
- ドリカム、ユーミンのライブチケット当選!! 今から楽しみ!! (ナオミ 61)
- コロナ禍で逢えていなかった友人と3年ぶりに逢えてうれしかった! (ユウカ 35)
- 7月号で紹介されたミルクスイーツを作り、この暑い夏を乗り越えたい!! (ホウ 43)
- イチゴの収穫やトモロコシの収穫などがテレビのニュースであるところへ産直市場「買い」に行きます。 (キミコ 57)
- 社会人になった孫が、初給料でランチをご馳走してくれました。高校生の時に同居していましたが、うれしくてうれしくて、胸いっぱい、腹いっぱい!! (カスナリ 74)
- 菊農通信を見ることができてよかったです。菊農近所の方は、新鮮野菜や草花等購入されているとのこと、私も購入します。 (サチコ 67)

うれしかったこと
たのしかったこと
おしえてね

準優勝

3年ぶりに、県下JA職員野球大会が開かれました。とても暑い日でしたが、なんと準優勝に輝きました!!
👏おめでとう! 選手のみなさんお疲れ様でした👏



優秀選手賞に上田健人さん

IBUKI 夏号発行



まんま店にあるよ~!



にんにく部会長の渡邊博文さん、繁殖農家の石井兼冬さん家族が登場です!

「いぶき」表紙文字デザイン募集!!

毎月 22日 に切り替わります。

- ①「いぶき」の文字がはっきりわかるもの
 - ②季節感のあるもの (または農畜産物が表現されているもの)
- 採用後に少し手を加える場合もあります。
以上2つが満たされたものから毎月選り次号の表紙で使用します。

◎採用された方には「まんまキッチン」オリジナル焼き肉セットをプレゼント!!

〈応募先〉〒869-1205 菊池市旭志川辺1875 JA菊池「いぶき」表紙デザイン係

☆デザインイラストには、住所・氏名・性別・年齢・連絡先を記入。デザインへの思い(コメント)を添えてください。

eメール → ja-kikuchi@spice.ocn.ne.jp でもOKです

待ってま〜す!! 何度でもチャレンジOK!

今月のデザイン



デザイン採用者

酒水のふじみさん(コメント)
もうすぐ月見の時期がやってきます。まだまだ残暑の厳しい日が続くと思いますが、水分補給、休憩時間もしっかりとって、時には夜空を眺め心にゆとりを持って乗り切りましょう。

~ありがとうございました~

菊池農業高校生の今

農業鑑定競技大会

7月5日(水)に熊本農業高校で、農業鑑定競技大会熊本県大会が行われました。6月の校内予選を勝ち抜いた生徒たちが、それぞれの部で学習の成果を発揮しました。畜産の部では、畜産科学科2年の松尾晏奈さんが最優秀賞を受賞することができました。10月の全国大会に向け頑張ってください!



研修入寮が再開しています

本校は文部科学省の「農業経営者育成高等学校」として指定を受け、今年度は農業科、園芸科、畜産科学科の3学科が数名の班に別れ、2週間交代で本校花房寮での生活を体験する「入寮研修」を行っています。昨年までは新型コロナウイルス入感染の影響で、3年間実施できていませんでしたが、今年度から再開することができました。
入寮研修期間は、寮での生活をしながら畜産科学科は早朝と夕方、農業科と園芸科では夕方に動物の飼育や作物の栽培管理実習を行います。また、毎日、研修日誌の記入や学習活動など、寮での団体生活を体験し、農業経営者や農業関連産業の従事者としての資質や能力の向上に努めます。



本校独自の教育制度で生徒たちは不安や苦労もありますが、入寮研修を経験して生徒たちは大きく成長していることを実感します。

1年生の田植え実習がありました

菊池農業高校では、全学科の1年生を対象とした田植え実習を毎年行っています。目的としては、日本の主食である「米」栽培を通して、農業への興味・関心を高め、そして、農業への理解者を増やすために行っています。本年度は、天候にも恵まれ、全学科実施することが出来ました。泥まみれになりながら「生懸命田植えをする生徒が多く、とても楽しく田植え実習を行うことができました。参加した生徒からは、「まだやりたい!」はじめは田んぼに入ることに抵抗があったが、田植えをやっているとくうちに楽しさのあまりそんなことを忘れてしまいました。『田植えだけでなく、これからの実習も頑張りたい』と



思います。また、お米を作っておくという農家の方々への感謝の気持ちを忘れないようにしたいです。』などの声を聞くことが出来ました。稲刈りの秋まで、楽しみにしててください。



各学科の授業の様子をご紹介します!

生活文化科の1コマ〜家庭総合〜

1年「家庭総合」の授業では、縫製に関する基礎技術を身に付け、家庭科被服製作技術検定4級を受験しました。全員合格できているか、ドキドキしながら結果を待っています。保護者さんの高校時代も同じ内容を受験していたなど、ご家庭でも話題になっているとのこと。自立のために不可欠な知識と技術を磨いていきます!



ブドウの販売が始まっています

園芸科のブドウは、地域の方々から毎年ご好評いただいています。今年も美味しいブドウがたくさん育っています。

- 【品 種】 マスカットベリーA(種なし)、ピオーネ(種なし)、巨峰、ロザリオ・ピアンコ、その他
※時期により販売品種が異なります
- 【販売時期】 8月上旬~9月中旬(予定)
- 【販売時間】 10:00~11:00
- 【販売場所】 本校果樹園
(ドライブスルー販売いたします)
- 【価 格】 800円~1500円程度/kg

販売開始日、品種等の詳細は、本校果樹園までお問い合わせください
【連絡先】0968(38)4546(本校果樹園)



物価高騰の今だからこそ!省エネ、節約術
~エアコン代を節約するには②~

梅雨も明け、夏本番! 前はエアコンを付ける時の工夫を3つ紹介しました! 今月号はメンテナンス等を紹介し、エアコンを上手に使ってこれからの暑い夏を乗り切りましょう!!

節約してSDGs!

新コーナー

~エアコン~

④すだれやグリーンカーテンで直射日光を遮断する

窓からの直射日光を防ぐことで室内を涼しく保てます。室温が涼しくなればエアコンの消費電力が抑えられます。



⑤室外機に日よけをつける

室外機本体の温度が上がると冷房の効が悪くなる場合があります。



⑥こまめなフィルターの清掃

2週間に1度掃除機でホコリを吸い取ったりしましょう。(汚れがひどいときは中性洗剤で洗う)



熱中症は重症化すると命に関わります!

部屋に居る時もこまめな水分補給! 節電も大事ですが、エアコンを上手く活用し、暑いと感じたら設定温度を下げましょう。



私たちがつくる持続可能な世界 SDGs

食品ロス問題ジャーナリスト●井出留美

なくそう食品ロス ローリングストック

2023年5月5日、石川県能登地方を震源とする地震がありました。石川県珠洲(すず)市では震度6強の揺れを観測しました。ちょうどゴールデンウィークだったので、旅館やホテルでは一時的なキャンセルもあったようで、大変なことだったとお察しします。

日本で暮らしている以上、地震から逃れることは難しいです。昨今では、気候変動の影響で、地震以外の自然災害も毎年、発生しています。

そのような背景もあり、自宅では食品や飲料水を備蓄している世帯も多いでしょう。ただ、悩ましいのが、非常用持ち出し袋に入れてしまうと、めったにその中身を確認しないということ。9月1日の防災の日など、年に1回、どこかのタイミングで必ず確認する習慣ができていればいいですが、私はそのような習慣付けができていませんでした。以前、非常袋に入れっ放しにしていたレトルトがゆを、賞味期限が数年過ぎた状態で発見しました。賞味期限は「おいしさの目安」なので、多少過ぎたくらいなら、五感を使って確認して食べればいいのですが……。

そんな食品ロスを防ぐ備蓄方法があります。それが「ローリングストック法」です。台所や食品庫など、よく目につく所に、普段から使っている常温保存の食材を備蓄しておき、使ったら使った分だけ買い足していく方法です。これなら、非常袋に入れっ放しで気付かないうちに期限が切れていたということが少なくなります。この方法は、2011年3月11日の東日本大震災以降、注目されるようになりました。

普段から使っている食材、そばやそうめん、パスタなどの乾麺や、レトルトカレーやパスタソース、パックご飯、魚の缶詰などを備蓄しておきます。仕事が忙しいとき、大雨や雪で買い物に行けないとき、この備蓄を使ってカレーライスやパスタ、麺類などを作ることができます。ぜひ、試してみてくださいね。



食品ロス問題ジャーナリスト 井出留美(いでのみ)

株式会社office3.11代表取締役。博士(栄養学/女子栄養大学大学院)修士(農学/東京大学大学院農学生命科学研究科)。『食べものが足りない!』『SDGs時代の食べ方』『捨てないパン屋の挑戦』など著書多数。

菊池地方の豊作を祈願します

菊池神社御田植祭



菊池神社献穀田の御田植祭が6月27日、菊池市今で行われました。JA菊池女性職員が早乙女役を務めました。



菊池市戸崎小田植え



4・5・6年生が参加
小学校近くの宮川忠正さん家族による稲作ボランティアです!

合志小5年生田植え



合志中央支所青壮年部と若手職員が協力して行っています。

おいしいお米にな〜れ♡



ていねいに植えたよ



田植えを終えて達成感!



スイカのごほうび



うま〜!!

七城中央支所青壮年部 稲作指導 七城小5年生



泗水小学校での贈呈式

家の光 ちゃぐりん贈呈

菊池市管内の小学校10校の4年生を対象に469冊贈りました。



米づくり講話



塩水選を説明



塩水選をやってみる!



種まきもていねいに!



いっぱいできたよ~!



苗床づくりだ~!

第35回JA菊池肉牛枝肉共励会



最高賞
「委員長賞」に
(同) 恵ファーム
安永恵一郎さん

畜種別の金賞受賞者は次の通り。
◇乳用種の部▽金賞=山田信幸
◇交雑種の部▽金賞=山田勝郎
◇褐毛和種の部▽金賞
=(株) SAITOH FARM
◇黒毛和種の部▽金賞
=(同) 恵ファーム



JA菊池酪農女性部役員です



おいしい牛乳生産のために
牛さんの飼料用トウモロコシ収穫
真夏の作業頑張っています!!



作業の安全を祈願

一期作の刈り取り作業は7月中旬から8月中旬まで

泗水コントラクター組合 コーンハーベスターとダンプの連携で収穫が進みます



みなさんの健康を願って!!

まんま菊池店です。
七夕飾りをしました。
短冊に願いを込めて...



菊池えごま組合です。
エゴマの種まきをしました。
健康を願ってエゴマ油を作っています。

旭志中央支所開所!

組織と施設の再編整備を進めています。組合員利用者に寄り添う拠り所となるよう努めます。



2023年6月27日 開所式



管内の出来事

健康のために、全世代で もっとお肉を!

お肉のチカラ パート2

1日に100g前後を 目安に食べましょう

「日本人の食事摂取基準(2020年)」(厚生労働省)によると、1日当たりのタンパク質摂取目安量は体重1kg当たり0.8g。体重50kgの人なら1日当たり40gが目安です。シニアの方の場合は利用効率が低下しているため、60gから70gは必要と考えましょう。

肉に含まれるタンパク質は、その重量の5分の1程度ですから、100gの肉で取れるのは20g程度。私たちは肉以外のさまざまな食品からもタンパク質を摂取しています。卵や乳製品、大豆製品はもちろん、米にも多く含まれていますから、トータルで1日の摂取目安量をカバーできれば大丈夫です。100gの肉と100gの魚を、3食のどこかで食べるようにして、さらに牛乳や卵などで補うよう心がけましょう。

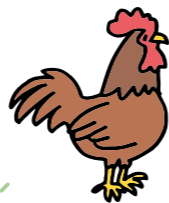
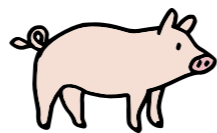
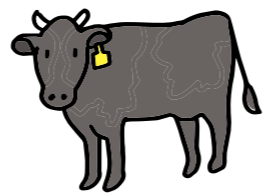

育ち盛りの子どもに 効率良く栄養補給

タンパク質は体をつくる基本的な栄養素であり、全世代で不足しないように取りたい栄養素です。1食分で比較すると牛肉200gに含まれるタンパク質が約60gなのに対し、アジ1匹(約170g)だと15g程度。肉の方が効率的にタンパク質を摂取できます。ただし、魚には動脈硬化を防ぐDHA(ドコサヘキサエン酸)やEPA(エイコサペンタエン酸)などが含まれていますので、肉と魚を1:1くらいで食べるのがいいでしょう。

うつ病や認知症を予防

「幸せホルモン」として知られるセロトニンの分泌が減少すると、うつ病になりやすいといわれています。セロトニンの原料になるのは、肉に多く含まれている必須アミノ酸の1つトリプトファンです。他にも肉に含まれるアラキドン酸という栄養素には脳の神経細胞の生成を促す働きがあり、認知症改善の可能性を持つと注目されています。アラキドン酸は、特に豚レバーに多く含まれています。

若い女性の貧血対策にも!

ビタミンB1は糖質をエネルギーに変換するのに必要で、不足するとエネルギーをうまく作り出せず疲れやすくなります。このビタミンB1が特に豊富なのが豚肉。肉には貧血予防に効果的な鉄分も豊富に含まれており、しかも、植物性の鉄分(非ヘム鉄)よりも吸収率が高いため、効率良く鉄分を補給できます。

必須アミノ酸を バランス良く摂取できる

よく「良質なタンパク質を取りましょう」と言われますが、「良質」とはアミノ酸バランスが整っていることをいいます。肉に含まれる20種類のアミノ酸のうち9種類は人間が体内で作ることができない「必須アミノ酸」。大豆のタンパク質も良質ですが、必須アミノ酸のバランスという面では、動物性タンパク質の肉の方が優れています。

北部第一センター
菊池・七城担当です!

つのだ あきな 角田 秋菜です
いわなが ゆい 岩永 唯です
いけだ たつり 池田 辰徳です
ひろまつ すぐる 廣松 卓です
たかむら あきひろ 高村 彰浩です
なかはら たみお 中原 民生です
こうし ひでつぐ 合志 秀継です
第一センター長 堤貴司 氏
第二センター長 岩根正明 氏

農機・車輻のお困りごとは 農機車輻部へお気軽に!!

**農機車輻部
スタッフ紹介①
北部第一・第二**

北部第二センター
旭志・泗水担当です!

岩根 正明 氏
さとう やすふさ 佐藤 靖房です
さっさ ともや 佐々 知也です
ふるしろう こうじ 古庄 幸治です
なかむら たかふみ 中村 貴文です
あくとがわ しょうへい 芥川 翔平です
おおたくろ よしゆき 大田黒 義幸です
わたなべ まこと 渡邊 誠です
みいけ さやか 三池 清香です

めぐみの里だより 9月号

居宅介護支援事業所 訪問介護事業所 デイサービスセンター いずみ デイサービスセンター ゆるっと

七夕 今年は吹き流し飾りを作り、皆さんでいろんなことを祈願しました。



カラフルな飾りと特大の天の川



機能訓練 握力強化訓練



日常生活における「握る」「持つ」といった動作を鍛えています。ハンドグリップはカラーにより強度が異なります。



毎月握力測定し、経過観察を行っていますよ～



カラフルで部屋が明るいね

いずみ 6月 誕生会 旭志助け合いの会の皆さんに日本舞踊や大正琴を披露していただきました。



最後にみんなで大合唱

7月 泗水助け合いの会の皆さんと一緒に歌や体操をして楽しみました。



ゆるっと 名所めぐり 北宮神社へ参拝に行ってきました。



自身や家族の健康を願います

色分け 玉入れゲーム

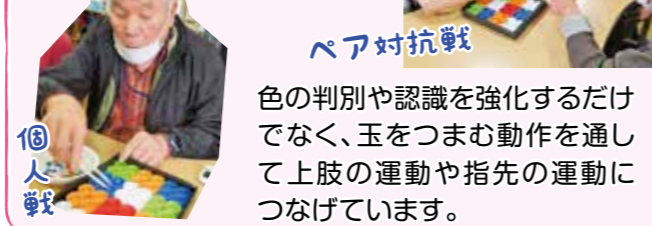

ペア対抗戦

色の判別や認識を強化するだけでなく、玉をつまむ動作を通して上肢の運動や指先の運動につながっています。

福祉についてのお問い合わせは JA菊池福祉センターめぐみの里 菊池市旭志川辺1875 (JA菊池本所敷地内)

0968-26-7765

漢方薬の特性:漢方薬による諸反応「薬味の分量による反応」

先月号の続きで、「薬味の分量による反応」について述べてみます。

実際に治療していると、患者さんによっては、規定通りの分量の漢方薬を服用しても、いやな症状を訴えてくる場合があります。この時、処方中の薬味の分量を減じると患者さんの訴えがなくなることがあります。しばしば経験するのは瀉下作用を持つ大黄の配合された漢方を用いた時です。大黄は解毒作用や消炎作用などいろいろな有用な働きをすることも瀉下作用があり、しかもこの瀉下作用は人によって大変効き方が違います。従って大黄の入った漢方薬を与えると患者さんによっては、ひどい下痢腹痛を訴えることがあります。この場合大黄を減量すると下痢腹痛は改善します。この場合の下痢腹痛は誤証による警告反応とは言えず、薬味の分量の多少による反応の違いと考えられます。

中毒に関して

私たちが漢方薬に使っている生薬の中には、附子のように恐ろしい猛毒を持ち中毒を起こす生薬もあります。しかし、漢方薬では修治という手の込んだ操作によってこれらの毒

性のある生薬から薬効だけを取り出し毒作用を除去して用いています。一方、漢方薬に用いられる毒薬は、この毒性も、ある体質の人には有用な薬として働くが、別の体質の人にはその中毒作用だけが強く現れるという特質があります。たとえば附子は、体質の弱い虚証の人に用いると、温補・鎮痛・強心などの作用を現しますが、実証の人に用いると、吐き気やしびれ、動悸などの不快な中毒作用ばかり強く現れます。

瞑眩(めんげん)に関して

漢方薬には、時に突然予期しない一時的な激しい反応が現れることがあり、これを瞑眩と呼んでいます。これは薬が激しく病氣と反応して急速に治癒に向かう時に生じる好ましい反応と考えられており、語治の警告反応とは異なるものです。「薬瞑眩ナクバ治セス」とまで極言している古い本もありますが、実際に経験してみると瞑眩の判断はなかなかむずかしく、本当は毎回そのような激しい反応を患者さんに起こさせることなくもっとスムーズに治した方が良いのではと思います。

タバコを吸っている方へ

～喀痰検査を受けてみませんか?～

胸部レントゲン検査の弱点をご存じですか?

胸部レントゲン検査の弱点は、肺の『肺門部』にできるがんは見つけにくいという点です。喫煙者は非喫煙者に比べて肺門部にがんができやすくなるのが分かっています。

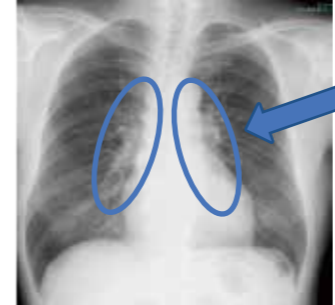

肺門部

(肺の入口のことで、血管などが白い陰影として写る為、小さい病変が見つけにくくなります)

かくたん 喀痰検査は、肺門部がんの早期発見に有効とされています。菊池養生園保健組合では、住民健診(菊池市、合志市)で肺がん検診を実施しています。肺がん検診では、喫煙指数が600以上の方には喀痰検査をお勧めしています。

喫煙指数=1日の喫煙本数×喫煙年数 喫煙指数600以上は、肺がん高度危険群

Table with 2 columns: 喫煙指数 (Smoking Index) and 分類 (Classification). Rows include 400以上 (Lung cancer high risk group), 600以上 (Lung cancer high risk group), and 1200以上 (Thyroid cancer high risk group).

喀痰検査は痰の中にがん細胞がないかを調べる検査です。1日分だけの検査では、がん細胞を発見しにくいので、3日分の痰を採取します。

ぜひ、喫煙指数が600以上の方は肺がん検診の際に、喀痰検査をご検討ください。

健康に関するお問い合わせは、菊池養生園 TEL:0968-38-2820まで

米

出穂前後からの水管理 病害虫防除の実施・台風時の水管理の徹底も!



大津中央支所営農課
桐原 竜治

水稲の水管理(出穂～収穫まで)

出穂から収穫までの水管理によって玄米の収量・外観品質に大きく影響します。特に収穫前の早期落水は、白未熟粒や胴割粒の発生につながり、品質・収量の低下をまねいてしまいます。開花期以降も間断灌水を心掛け、根(うわ根)の成長を健全に保つことが重要です。また、収穫に支障がないかぎり落水の延長を心掛けましょう。

- **出穂前後**……出穂前後は最も水を必要とする時期なので、やや深水とする。
- **開花期以降**……間断灌水で土壌に酸素を供給し、根の機能を保つ。
- **成熟期以降**……早期落水は玄米の品質低下をまねくので、収穫に支障がないかぎり落水を延長する。

注)台風や吹き下ろしの風(フェーン現象)が強い時は倒伏防止のため深水とする。
また、稲が消耗し水を大量に必要とするため、一時深水を保ち、その後は間断灌水とする。

病害虫防除

トビイロウンカ(秋ウンカ)の発生に注意!

本年は7月2日に合志市に設置してある予察灯においてトビイロウンカの初飛来が確認され、7月4日にはまとまった飛来が確認されています。この先、気温が高く推移することが予想されトビイロウンカの増殖サイクルが早まる恐れがありますので注意が必要です。



トビイロウンカ(秋ウンカ)の被害の様子

トビイロウンカは、水面近くの株に生息するため確認が難しく、その増殖率から収穫前に大発生し、坪枯れを引き起こしてしまうことがあります。防除適期を見逃さず、株元まで薬剤が届くように、しっかりと防除しましょう。

いもち病の発生に注意!

いもち病の発生は気象によるところが大きく、夏期の低温、多雨、日照不足などが原因になります。この他にも窒素過多の圃場で発生しやすい傾向にあります。穂いもちが発病すると手遅れになる場合が多く、大幅な減収となります。予防的に防除することが大切です。

◆本田での防除について、使用薬剤・使用方法・散布の仕方・防除適期など、ご不明な点がございましたら中央支所の指導員にお尋ねください。

台風時の水管理 次のことに気をつけましょう。

- ①事前対策として強風による水分ストレス等を避けるため、やや深めに湛水する。
- ②事後対策として冠水した本田は極力排水に努め、水の入替えを行う。
- ③強風後のイネは水分の吸収が盛んになるのでやや深水とし徐々に浅くし、回復を待つて通常の水管理にもどす。

注)田んぼの見回りは、台風などで危険な状態が予想される場合は絶対に行わないでください。雨や風がおさまってから、十分に気を付けて行いましょう。

夏のパワー野菜、アスパラガス・オクラ出荷最盛期!!



七城選果場



熊本市で試食宣伝販売



出荷前に厳しいチェック

夏芽出荷ピーク

選別機がフル稼働で日量1000キロを選別

熊本県内、名古屋方面に出荷しています。部会員は52戸、栽培面積は約9ha。7～8月に夏芽のピークを迎えています。出荷は10月下旬まで。他産地に負けないおいしさと品質をアピールしていきたいと、コロナ禍で中止していた試食宣伝販売も県内量販店で行いおいしい食べ方などもお伝えしました。

品質良好で出荷最盛!

7～8月に出荷最盛期を迎えています。

J A菊池の主力品種として、多収品種の導入、栽培管理の徹底で反収増量を目指しています。10数年前から高齢者対策の軽量野菜として、また、夏の所得確保として栽培が始まりました。部会員36戸、3.9haを栽培。消費地の関東では「さくちのまんま」J A菊池のラベルを見て購入される方が多いということです。出荷は11月下旬まで続きます。

育ちざかりをパワーアップ! アミノ酸(グリシン)含有 ヒノマルアミノ酸入り液肥

初期栄養生長期用

1号

後期栄養生長期用

2号

熟期促進用

玉伸び、糖度増加、減酸、着色効果

PK液肥

色つや、旨味がアップ! 玉伸び、収穫量がアップ!

荷姿
20kg
バッグインボックス

特長

1. 肥効のすぐれたアミノ酸入りで野菜、果樹、花卉、茶等に使用できます。
2. アミノ酸が土壌中の微生物の動きを活発にし、根の老化や成り疲れを防ぎます。
3. 不純物を含まないため土を傷めることがほとんどなく、ガス害もないので連続して使用できます。
4. 低分子アミノ酸はキレート作用を有し、土壌中の鉄やマンガンなど金属元素の吸収を助けます。
5. アミノ酸は葉面からも吸収されるので、葉面散布剤としても使用できます。

ヒノマルアミノ酸入り液肥の保証成分 (%) ※配合成分として鉄(Feとして)0.01%を含む。

銘柄名	成分	登録番号	窒素 (AN/NN)	りん酸	加里	マンガン	ほう素
ヒノマルアミノ酸入り液肥1号		生第101103号	8 (1.8/2.1)	2	2	0.010	0.010
ヒノマルアミノ酸入り液肥2号		生第101104号	6 (1.0/1.0)	4	5	0.010	0.010
ヒノマルPK液肥		生第101105号	2 (-)	8	10	0.010	0.010

使用上の注意

●保管にあたり、氷点下では結晶が発生する恐れがあります。直射日光を避け室温で保管してください。●農薬と混用する場合は当該農薬との混用可否について確認のうえ、農薬の使用上の注意事項を守ってください。●強いアルカリ資材とは混用しないください。アンモニアが発生し、植害を起すことがあります。●幼児等の手の届く所に置かないでください。●荷崩れや荷のつぶれがおこらないように、保管してください。●眼に入った場合には、多量の水で洗い、できるだけ早く医師の診断を受けてください。●誤って飲み込んだ場合には、できるだけ早く医師の診断を受けてください。

たまごを出荷しています

義母(禎子さん)の後を引き継ぎまんまの出荷者になりました。



じょうらん 「地養卵」

30種類の酵母菌で飼料を発酵させたエサに地養素を配合し、活性エレン水を与えた元気な鶏の卵です。

七城 佐々 結花さん ㉓

まんま菊池店20周年!! 当初からのベテラン!!

ポンせんべいを出荷しています

夫(己年さん)が「子どもたちに安心安全なおやつを食べさせたい」との思いで始めたポンせんべいです。

- 梅味
- 海老味
- しょうゆ味
- 海苔味
- いりこ
- 天然うす塩
- 十穀
- 水田ごぼろ
- きくいも
- 玄米味
- etc...



菊池 上田 友子さん ㉔

味も十数種類に増えました。塩や加える味の素材にもこだわっています。



白菜キムチを年中出荷しています

夫(泰徳さん)の手伝いもあり、毎月200キロ仕込んでいます。皆さんに喜んでもらってうれしいです。



手仕事が好きなので、店舗の飾りや小物手芸も作って出しています。



菊池 城 みき子さん ㉕



こだわりの味をご賞味ください



©よい食P

梨・栗・柿を 作っています

幸水・豊水・秋月・新高・新興と品種を変えて11月頃まで出荷します。
息子(真さん)夫婦や孫が頑張ってくれています。



菊池 松岡 絹代さん ㉖

A

郵送の方は63円切手を貼ってください。

869-1205
菊池市旭志川辺1875
JA菊池9月号アンケート係

住所	〒
ふりがな氏名	男・女（才）
TEL	(FAX)

B

アンケート記入欄

Q1

Q2

Q3

Q4



切り取ってお使いいただけます。JA窓口でも受け付けています。

3名様

〈アンケート〉

Q1 今月号で興味を持った記事

Q2 紙面で改善してほしいところ

Q3 今後とりあげてほしい内容

Q4 楽しかったこと、うれしかったこと ※イラストや写真もお伝えしたいことなど お待ちしています。

郵便番号、住所、氏名(ふりがな)、性別、年齢、電話番号、アンケートの答えをご明記の上、はがき・FAX・eメールなどでご応募ください。

〒869-1205 菊池市旭志川辺1875
JA菊池「いぶき」9月号アンケート係
FAX : 0968-23-3515
eメール: ja-kikuchi@spice.ocn.ne.jp

締切 9/6 必着

★または各中央支所窓口提出でも受け付けております。イラストやお便り、ご意見などもお待ちしております。

8月の運勢

①用事が山積みでため息が出がち。ただ、思っているよりも動けます。効率良く動いてあなたの実力をアピール

②スキンケアに力を入れて。無理な減量は禁物③エリンギ

①好調運。心配事は取り越し苦労に終わりそう。抱え込まず人に話すとなんか楽になります。買い物は計画性を発揮して◎

②胃腸を大切に。消化のいい食事を心がけて◎シトウ

①調子に乗り過ぎてしまったと思うことが。何でも1人でやろうとせず協力し合う方向で検討してみてください。金運は良好

②適度な運動でパワーアップ! 筋トレもお勧め◎ジャガイモ

①友人や知人との会話を楽しみたいときです。近場の人気スポットを調べて足を延ばして。いつもと少し違う日常にツキ

②けがややけどに気を付けて。ホットミルクが吉◎タイ

①贈り物運あり。欲しい物もらえたりしそう。贈るのもお勧め。すてきな買い物ができるでしょう。旅行の計画も◎

②口コミの良い健康法を試して。あなたに合っている◎マツタケ

①上昇運です。少し気がせくかもしれませんが後半を待った方がうまくいきやすいとき。前半は準備に力を入れて

②頑張り過ぎて疲労をためがち。休憩を入れて◎エノキタケ

①イライラすることが多そうですが改善へと向かう過程です。原因を調べて対処しましょう。協力が現れる予感

②規則正しい生活を心がけて。お酒はほどほどに◎アスパラガス

①責任ある役回りを引き受けて。大変でもやりがいがあり、人望を得られます。目標は大きく持って。買い物に吉

②目の疲れからくる肩凝りや首の痛みを気に付けて◎リンゴ

①好調運です。ラッキーが無い込む予感。ピンチに思えることもより活躍するためのきっかけです。前向きに捉えて

②腰痛、関節痛は早めにケアを。サポーターが吉◎カボチャ

①見られていることを意識して行動を。注目を力に変えられます。相談は年上の人にすると吉。行動はスピーディーに

②筋トレやシェイプアップに力を入れて。効果大◎ブドウ

①コミュニケーションが活性化。情報がたくさん入ってきます。頼られても引き受け過ぎないで。取捨選択が大事

②下半身の冷えに注意。トイレは早めにいきましょう◎オクラ

クイズのこたえ

8	2	9	7	5	1	6	3	4
7	4	3	6	9	8	2	1	5
6	1	5	3	4	2	9	8	7
5	9	6	8	1	7	4	2	3
3	8	2	4	6	5	7	9	1
1	7	4	9	2	3	5	6	8
4	3	7	2	8	9	1	5	6
2	5	8	1	7	6	3	4	9
9	6	1	5	3	4	8	7	2

数独 答え: 8

まちがいがし

2...唐揚げの大きさが違う

5...帽子のつばが上がっている

9...ストローが真っすぐ

11...おにぎりが1つかじられている

12...トマトがブロッコリーになっている

クロスワードパズル

答え: アキナス

ススキイツカ

ス	ス	キ	イ	ツ	カ
2	キ	ロ	13	キン	キ
3	ユ	ー	カリ	16	ミ
一	マ	ギ	フ	ヨ	
4	バ	イ	リ	19	ド
5	カ	ホ	ゴ	16	ウ
					ア
					ン

今がお買いドキ!! マッサージチェア 買替で特別価格

コンパクトでも 妥協を許さない機能性

リラックスプロ マッサージチェア E57 MINE-1 メーカー希望小売価格 294,800円(税込)から

なんと!! 10万円値引き 組合員特別価格 **191,500円(税込)**

さらに!! マッサージチェアの買替で 特別価格 **180,500円(税込)**

開梱設置費無料! 旧マッサージチェアの引取無料!

メモリーサポート ありがとう...あなたの今を全力で私たちがサポートします

思い出の品物を丁寧に整理・査定させていただきます

遺品整理 故人様の思い出とご遺族様の気持ちの整理のお手伝いをいたします。

生前整理 後に残るご家族に迷惑をかけたくない...そんな方をサポートいたします。

遺品整理の流れ: 電話にてお問い合わせ → 無料お見積もり訪問・料金提示 → ご同意頂きお申し込み → 日程を決め整理実施 → 整理終了確認・簡易清掃 → 現金またはお振込にて御精算

お問い合わせは、各中央支所生活係へおたずねください。

JA菊池 泗水中央支所ふれあいの旅

琉球の魅力をぎゅっとした贅沢なひととき

美ら海水族館 沖縄本島早回り 2日間

旅行日 2023年11月27日(金)~28日(土)

旅行代金 大人お一人様 **84,800円** (2名1室利用)

■1名1室利用お一人様追加料金/3,900円(1泊分) ※ご希望に添えない理由がなければなりません。

■申込締切日 令和5年10月27日(金) ※ただし、定員になり次第締め切らせていただきます。

■乗車人員/30名 ■添乗員 同行して旅程管理業務を行います。

■最少乗車人員 25名 ■申込金/20,000円(旅行代金に充当いたします)

■食事条件 期1回・昼2回・夕1回 ■利用予定航空会社 全日空(ANA)

■利用予定ホテル (沖縄)ホテルサン沖縄又は同等クラス

■利用予定貸切バス 送迎: 菊池・那覇・那覇空港、現地: 東洋バス

※旅行代金(お乗車前)は、最終確定金額にてご案内いたします。

※弊社貸切(バス事業)リスト(弊社ウェブサイト https://mtour.jp/covenant/bus)をご覧ください。

この旅行は「うきうき(国内旅行傷害保険)」に加入しています。詳しくは弊社社員へご確認ください。

日程: JA菊池泗水中央支所(5:30) → 福岡空港(8:00) → 那覇空港(9:30) → 百年古家 大家(昼食) → 美ら海水族館 → 万座毛 → 沖縄(泊) (夕食は琉球舞踊を見ながら「科挙那覇」個室にて) → 首里城公園 → 守礼の門(イメージ) → ホテル サン沖縄 → 那覇空港(16:00) → 福岡空港(17:30) → JA菊池泗水中央支所(20:00)

時間帯の説明: 04:00~06:00 早朝 | 06:00~08:00 朝 | 08:00~12:00 午前 | 12:00~16:00 午後 | 16:00~18:00 夕刻 | 18:00~23:00 夜 | 23:00~04:00 深夜

その他、他社商品(JTB・阪急交通社・タビックス等)の申し込みもお受けしています。

株式会社 農協観光 観光庁長官登録旅行業第939号(社)日本旅行業協会正会員 熊本支店 TEL 096(356)3131

株式会社 農協観光代理業 JA菊池旅行センター 熊本県知事登録旅行業代理業第23号 総合旅行業取扱管理者・市岡 典光 TEL 0968-23-3513 または 中央支所生活係へ

令和6年度採用職員募集



採用職種及び採用予定者数

- ①採用職種 一般職、技術職
- ②採用予定者数
- 一般職・高校新卒者(学校推薦による) 4名程度
 - 高校既卒、短大卒、大学卒 16名程度
※30歳迄の者(令和6年3月末時点年齢)
 - 技術職:農機・自動車の車検、整備 若干名
 - 専門職:福祉・介護関連 若干名
※高校新卒の方は、高校の推薦が必要となります。

採用試験日

令和5年9月21日(木)

*面接試験は一次試験合格者に対して別途通知いたします。

[問い合わせ先] 〒869-1205 菊池地域農業協同組合 総務部

申込書類受付期間

- ・高校新卒 **令和5年9月4日(月)~9月8日(金)**
- ・高校既卒、短大卒、大学卒 **令和5年8月1日(火)~8月31日(木)**

*応募要項に記載されている必要書類を添えて、JA菊池の総務部人事教育課または各中央支所総務課へ直接お申し込みください。受付終了後、受験票を送付いたします。

試験会場

菊池市旭志川辺1875 菊池地域農業協同組合 農業総合情報センター(パシオン)

総務部 人事教育課 担当:青木・村上
TEL0968-23-3501

人事異動のお知らせ

よろしく願います

〔令和5年7月1日付〕

- 平嶋 秀範 副調査役・酒池中央支所所長兼米需給対策地区責任者兼総合支援助課長(酒池中央支所所長兼米需給対策地区責任者兼総合支援助課長兼営農課長)
- 斉藤 清文 副調査役・大津中央支所所長兼米需給対策地区責任者兼総合支援助課長(大津中央支所所長兼米需給対策地区責任者兼総合支援助課長)
- 松本賢一 副調査役・営農部営農企画課長兼労働力確保対策担当(営農部営農企画課長兼労働力確保対策担当)
- 永田 智久 副調査役・営農部次長兼園芸課長(営農部次長)
- 松野 哲也 副調査役・金融部貯蓄課長兼公務担当(金融部貯蓄課長兼公務担当)
- 上田 真寿 副調査役・生活部生活企画課長兼くらしの活動担当(大津中央支所営農課長兼米需給対策推進課長兼米需給対策推進課長)
- 右田 崇 副調査役・生活部生活購買課長兼Aコープ店長兼生活購買係長(生活部生活購買課長兼Aコープ店長)
- 吉永 明浩 副調査役・酒池中央支所所長兼米需給対策推進課長兼米需給対策推進課長(酒池中央支所所長兼米需給対策推進課長)
- 岩水 博徳 副調査役・大津中央支所金融共済課長(大津中央支所金融共済課長)

- 坂本 幸一 副調査役・大津中央支所所長兼米需給対策推進課長(大津中央支所所長兼米需給対策推進課長)
- 宇都宮 健二 副調査役・大津中央支所生活課長(大津中央支所生活課長)
- 佐藤 昭子 副調査役・大津中央支所総合支援助課生活係長兼生活指導員(大津中央支所総合支援助課生活係長)
- 錦野 淳子 副調査役・大津中央支所生活課生活係長(大津中央支所生活課生活係長)
- 松岡 孝浩 副調査役・畜産部酪農課酪農係長(畜産部酪農課酪農係長)
- 松本 功司 副調査役・酒池中央支所金融共済課生活係長(酒池中央支所金融共済課生活係長)
- 村上てるみ 副調査役・酒池中央支所生活課生活係長兼生活指導員(酒池中央支所生活課生活係長)
- 山辺 悠貴 副調査役・大津中央支所金融共済課生活係長(大津中央支所金融共済課生活係長)
- 西村 悟 副調査役・大津中央支所所長兼米需給対策推進課長(大津中央支所所長兼米需給対策推進課長)
- 竹田 純 副調査役・金融部貯蓄課出納係長(金融部貯蓄課出納係長)
- 山下 大輔 副調査役・金融部貯蓄課企画推進係長(金融部貯蓄課企画推進係長)

- 岩根 正孝 副調査役・営農部園芸課園芸係長(営農部園芸課園芸係長)
- 矢野 博之 副調査役・大津中央支所生活課生活係長(大津中央支所生活課生活係長)
- 橋口 大輝 副調査役・大津中央支所生活課生活係長(大津中央支所生活課生活係長)
- 藤本 清孝 副調査役・畜産部飼料課飼料係長(畜産部飼料課飼料係長)
- 矢島 裕久 副調査役・大津中央支所金融共済課生活係長(大津中央支所金融共済課生活係長)
- 村上 夏子 副調査役・大津中央支所金融共済課生活係長(大津中央支所金融共済課生活係長)
- 永松 弘樹 副調査役・大津中央支所金融共済課生活係長(大津中央支所金融共済課生活係長)
- 山田 真裕 副調査役・大津中央支所金融共済課生活係長(大津中央支所金融共済課生活係長)
- 野口 舞 副調査役・大津中央支所金融共済課生活係長(大津中央支所金融共済課生活係長)
- 川口 憂哉 副調査役・大津中央支所生活課生活係長(大津中央支所生活課生活係長)
- 宮本 大誠 副調査役・大津中央支所生活課生活係長(大津中央支所生活課生活係長)
- 宮川 翔 副調査役・大津中央支所生活課生活係長(大津中央支所生活課生活係長)
- 山野 邦彦 副調査役・大津中央支所生活課生活係長(大津中央支所生活課生活係長)

- 永田 光大 副調査役・大津中央支所金融共済課生活係長(大津中央支所金融共済課生活係長)
- 古市 雄介 副調査役・大津中央支所生活課生活係長(大津中央支所生活課生活係長)
- 吉岡 花帆 副調査役・大津中央支所生活課生活係長(大津中央支所生活課生活係長)
- 松永 北斗 副調査役・大津中央支所生活課生活係長(大津中央支所生活課生活係長)
- 竹ノ脇 拓太 副調査役・大津中央支所生活課生活係長(大津中央支所生活課生活係長)
- 片山 拓実 副調査役・大津中央支所生活課生活係長(大津中央支所生活課生活係長)
- 川崎 寛侍 副調査役・大津中央支所生活課生活係長(大津中央支所生活課生活係長)
- 後藤 真智 副調査役・大津中央支所生活課生活係長(大津中央支所生活課生活係長)
- 村上 尚隆 副調査役・大津中央支所生活課生活係長(大津中央支所生活課生活係長)
- 林田 昭信 副調査役・大津中央支所生活課生活係長(大津中央支所生活課生活係長)
- 岩下 万琴 副調査役・大津中央支所生活課生活係長(大津中央支所生活課生活係長)
- 金子 知之 副調査役・大津中央支所生活課生活係長(大津中央支所生活課生活係長)
- 江藤 由美 副調査役・大津中央支所生活課生活係長(大津中央支所生活課生活係長)
- 狭間 ゆかり 副調査役・大津中央支所生活課生活係長(大津中央支所生活課生活係長)
- 本田 美江 副調査役・大津中央支所生活課生活係長(大津中央支所生活課生活係長)
- 吉岡 享美 副調査役・大津中央支所生活課生活係長(大津中央支所生活課生活係長)
- 松岡 宏 副調査役・大津中央支所生活課生活係長(大津中央支所生活課生活係長)
- 水田 勇作 副調査役・大津中央支所生活課生活係長(大津中央支所生活課生活係長)

退職
〔令和5年6月30日付〕
お世話になりました

JA菊池 求人募集!!

まんまキッチンスタッフ募集!

業務内容: レジ・ホール接客、精肉補助(商品陳列、パッケージ梱包)、洗い場補助

就業場所: JA菊池 まんまキッチン 菊池郡菊陽町曲手688-1

就業時間: 7時~18時 4~8時間程度(シフトに準ずる)
※ご相談に応じます。

雇用形態: パート、フルパート

休日: シフトに準ずる ※2019年10月オープンから現在4年目の新しい店舗です。(飲食未経験者・厨房経験者優遇)

給与: 860円~
年齢: 不問

〔お問合せ先〕JA菊池営農部直販課 TEL:0968-41-5550 担当 橋口

農産物市場「きくちのまんま」スタッフ募集!

業務内容: レジ、接客、商品陳列

就業場所: 農産物市場(合志店・菊池店・菊陽店)

就業時間: 7時~18時(シフトに準ずる)

雇用形態: フルパート

休日: シフトに準ずる

給与: 860円~
年齢: 不問

〔お問合せ先〕JA菊池営農部直販課 TEL:0968-41-5550 担当 渡邊

JA-SS(給油所)アルバイト募集!

業務内容: 給油、アテンダー、油外商品取扱い

就業場所: 菊池、七城、旭志、泗水、合志、西合志、大津、菊陽

就業時間: 営業時間内でのシフトに準ずる 7.5時間程度

雇用形態: フルパート(臨時職員登用有り)

休日: 営業時間内のシフトに準ずる

給与: 900円~1,200円

手当: 有(詳しくは給油所まで)

年齢: 60才まで

条件: 自動車普通免許 ※危険物取扱免状保持者は大歓迎

〔お問合せ先〕JA菊池生活部燃料課 TEL:0968-23-3525 担当 下田

令和5年10月から消費税込インボイス制度が始まります。

登録を予定されている事業者の方へ
登録申請はお早めに!

登録申請手続は、**かんたん・便利!**

- 「e-Taxソフト(WEB版)」をご利用いただくと、質問に回答していただくことで申請が可能です。
- e-Taxで申請した場合、電子データで登録通知の受領が可能です。
- 個人事業者の方はスマートフォンからでもe-Taxで申請できます。

e-Taxをご利用ください!!

説明会を開催中

税務署での説明会やオンラインでの説明会をご案内しております。

制度について詳しくお知りになりたい方は、国税庁ホームページ(https://www.nta.go.jp)の「インボイス制度特設サイト」をご覧ください。

特設サイトでは

- 1 制度の解説動画
- 2 AIを活用したチャットボット
- 3 インボイスコールセンターなどをご案内しております



武藤万由さんです。

中央支所レポート 15 大津発見!!

5年未満の職員が、地域や農業、農協について興味・疑問・不思議など「何これ?」と思ったことをレポートします。



【自己紹介】

今年4月に入組、大津中央支所金融共済課貯金係担当。大津町出身です。休日には、ライブや映画を見に行くのが楽しみです。今回は、通りすがりに目にして、何だろうと思っていた大きなお相撲さんの像についてお伝えします。

第11代横綱 不知火光右衛門の墓



横綱
免許状



〈しらぬいこうえもん〉
文政8年(1825)
陣内下町に生まれる
本名:原野峰松
身長176cm体重124kg
得意技:右四つ、寄り
優勝相当成績3回
幕内戦歴
119勝35敗15分

銅像



不知火光右衛門の墓



お相撲さんの像は、大津町下町の県道202号沿い(下町バス停前)にあります。行ってみると、そこは「第11代横綱 不知火光右衛門墓」でした。力強くこを踏んでいるお相撲さんの大きな像と凛々しく立っている銅像があり、近づいてみると、横には立派なお墓が建っていました。命日(2月24日)には墓前祭も行われているとのこと。町の偉人の一人である光右衛門のことを伝えたいと顕彰会の方々により啓発活動もされているようです。

調べてみると、大相撲の歴史には大津町出身の力士が19人もいたそうです。光右衛門は草相撲の大関で、怪力と妙手、早わざは近隣におよぶものがなく、細川藩のお抱え力士となり、大阪にいた郷土の先輩のところで修行して江戸へ。力を発揮し、39歳で横綱に。美男子で錦絵は飛ぶように売れ、土俵入りは「白鶴の翼を張れるがごとし」と形容されるほどに見事だったそうです。お墓は、大阪市のお寺と生地であるここに建てられているということです。近くで見ると、とても大きくて迫力があってビックリしました! 元気な力をもらった気がしました。



理事会の報告 (第4回 R5.6.29)

【業務報告】

1. 主要業務処理顛末
2. 組合員の加入および脱退予告
3. 事業経費
4. 5月末事業実績
5. 第34回通常総代会出席状況
6. 支所運営委員長・副委員長の報告
7. 自主検査結果報告(令和5年4月検査分)
8. 地区別座談会顛末
9. 財務モニタリング報告
10. 確定債権の経過
11. 令和4年度下期監事監査の指摘事項
12. 青壮年部・女性部報告
13. 理事会付託事項専門委員会報告
14. 県連理事会等の主要協議事項

【議題】

- [第1号議案] 支所担当理事の選任、理事の専門委員会所属および信用評定委員の委嘱
- [第2号議案] 特定理事の選任
- [第3号議案] 役員報酬額の決定
- [第4号議案] 役員退職慰労金の支給
- [第5号議案] 令和5年度役員賠償責任保険
- [第6号議案] 業務報告書の提出
- [第7号議案] ディスクロージャー誌の作成
- [第8号議案] JA農業法人ローンの融資(1件)
- [第9号議案] 夏季賞与の支給

以上の議案について全て承認されました。

監事会の報告 (第3回 R5.6.29)

【審議事項】

1. 常勤監事に事故があるときの代行順位
2. 監事の報酬
3. 役員退職慰労金の支給

【報告事項】

1. 令和5年度監事監査方針並びに監査計画
2. 熊本県常例検査
3. その他

以上について審議報告されました。

あしがき

コーンハーベスターとダンブによる収穫作業は、すごいスピードでの連携プレーが見事です。現場は熱とコーンの粉末で大変ですが、作業される方は「今年も来たね」と笑顔を見せてくれます。表紙の澤田さんは「働くのが大好き!私の人生最高!運動や人との交流も欠かさない」と笑顔です。力をいただきました。 Riko



無料相談会のお知らせ (組合員向け)

弁護士法律相談会 9/6 (水) 午後1時半より
場所: JA菊池本所応接室
予約は8月30日(水)まで地元の中央支所へお申込みください。

税理士相談会 9/13 (水) 午後1時半より
場所: JA菊池本所応接室
予約は9月6日(水)まで地元の中央支所へお申込みください。

行政書士相談会 9/13 (水) 午後1時より
場所: 菊陽中央支所
電話: 096-232-2211

年金についての無料相談会のお知らせ

社会保険労務士年金相談会

場所: 菊陽中央支所 9/16 (土) 午前9時より 正午まで
電話: 096-232-2211
前日までに中央支所の貯金窓口もしくはお電話にてお申込みください。

場所: 大津中央支所 9/16 (土) 午後1時半より 4時半まで
電話: 096-293-3214
前日までに中央支所の貯金窓口もしくはお電話にてお申込みください。

アラッキーレポート

うれしいご報告をありがとうございます♡



旭志支部でコボウ米、ネギを生産しています

JA菊池では青壮年部の後継者対策や出会いを応援しようと婚活事業を行っています。2019年(第3回目)の婚活で結婚された藤野さんご夫婦が2人目のお子さん「そうたくん」を紹介しに職場まで来てくださいました♪か〜わいいですね♡藤野さんご夫婦の出会ったときから変わらないやさし〜い雰囲気と3人の笑顔に癒されました♡少しでも力になったことがとても嬉しく思います♡今年も秋開催予定です♪農家の優しい男性との出会いを求めている女性はぜひ参加していただければと思います♡男性参加者はJA菊池の青壮年部さん限定です♪随時情報はHPで掲載していきたいと思ひます!!

アラッキーも新卒のみなさんに向けて動画に登場!

就職情報サイトマイナビでJA菊池も新入職員を募集しております♪そこで、マイナビさんよりJA菊池を少しでも知ってもらおうと職員の声を届ける動画を作成することになりました!そこにアラッキーやコボウ、ルカルカが登場しています!緊張しましたが、そこも楽しく見ていただければと思います♪お近くで「JA菊池で働きたい!」と少しでも思っている方がいらっしやいましたらぜひ見ていただければと思います♪楽しい収録現場でした〜!!

インスタグラムも見てネ! "kikuchimanmarche"

JA菊池

定期貯金

サマーキャンペーン
2023実施中!

令和5年7月3日(月)~令和5年8月31日(木)

対象者 ・個人の方
・農業法人(組合員の方)



合志中央支所
融資担当 貯金担当
むらかみ なつこ みやはら しずか
村上 夏子 宮原 志津香

《新規契約》
10万円以上で預入期間
1年以上2年以内
の場合
店頭表示金利に
年**0.08%**
上乘せ♪

《既存定期貯金増額》
10万円以上で預入期間
1年以上2年以内
の場合
店頭表示金利に
年**0.04%**
上乘せ♪

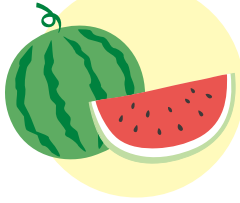

合志中央支所
貯金担当 貯金担当
のぐち さやか なかぞの かなこ
野口 彩華 中園 奏子



おまちしてまーす♪

詳しくは、店頭窓口へ。お気軽にご相談ください。

 まんまキッチン

JA菊池ドライブイン
TEL:096-273-8200
FAX:096-233-5588
焼肉レストランアグリショップ

農産物市場
きくちのまんま菊池店 TEL:0968-26-5877
きくちのまんま合志店 TEL:096-348-6556
きくちのまんま菊陽店 TEL:096-213-5088
大津とれたて市場 TEL:096-293-3294

ライス直販係 フリーダイヤル:0120-49-7746
TEL:0968-25-7140 FAX:0968-23-0186

光の森プラザ TEL:096-285-5525
菊池郡菊陽町光の森6-6-3アークアベニュー光の森1F

畜産部畜産課 診療係休診日カレンダー

平日 (JA業務時間内) 時間外 (休祭日、JA業務時間外)
☎0968-23-3209 090-4581-7020 (携帯)

※ 休日 と 午後休 は電話対応いたします。

8月	日	月	火	水	木	金	土	9月	日	月	火	水	木	金	土
				1	2	3	4	5						1	2
	6	7	8	9	10	11	12		3	4	5	6	7	8	9
	13	14	15	16	17	18	19		10	11	12	13	14	15	16
	20	21	22	23	24	25	26		17	18	19	20	21	22	23
	27	28	29	30	31				24	25	26	27	28	29	30

但し、急患の場合はかかりつけの獣医師に直接ご連絡ください。

農機車輛部・カークリニック FAX 0968-38-6321
AM8:30~PM5:00 0968-38-6333
アグリサポートワゴン
休日対応連絡 090-4474-0269

交通事故の受付は下記へ。平日・休日に関係なく 

●午前8:30~午後5:00 JA菊池事故相談課 0968-23-3509
●午後5:00~翌午前8:30 JA共済事故受付センター 0120-258-931
JA共済サポートセンター レッカー・ロードサービス 0120-063-931

JA菊池 斎場	虹のホール 杉並 TEL 096-294-1059 FAX 096-294-1079	虹のホール とよみず TEL 0968-38-1059 FAX 0968-38-1079	虹のホール わいふ TEL 0968-23-1059 FAX 0968-26-1079
	とよみず法事会館 TEL:0968-23-8100 FAX:0968-23-8080		